LOS ANDES

DIECISEIS PAGINAS
Precio del Ejemplar $ 13,00

Año XCIV | Registro Nacional de la Propiedad Intelectual Año 1974: Nº 1.270.582 | MENDOZA — Martes 23 de Diciembre de 1975 | Publicación adherida al Instituto Verificador de Circulaciones | Núm. 31.

Quedó conjurada la sublevación

Las bases de Morón y Aeroparque responden a sus mandos naturales

Uno de los últimos soldados que custodiaban las barricadas instaladas en los accesos al Aeroparque, en la Capital, se retira de su posición durante la mañana de ayer. (Radiofoto de NA).

"No debe entenderse como una derrota la solución"

BUENOS AIRES, 22 (N.A.). Al subordinarse a su comando natural las bases aéreas de Morón y Aeroparque, luego de cuatro jornadas de extrema tensión y hasta de enfrentamiento bélico, quedó conjurada esta mañana la sublevación protagonizada por un sector de la Fuerza Aérea contra el gobierno nacional.

La solución del espinoso conflicto fue anunciada minutos antes de las cuatro de la madrugada, mediante un comunicado difundido en el Edificio Cóndor.

"El Comando General de la Fuerza Aérea —decía ese parte— comunica que siendo las 2.15 horas del día de la fecha, el personal militar de la VII Brigada Aérea y de la base aérea militar Aeroparque ha vuelto a acatar a sus mandos naturales. Se hizo cargo como jefe accidental de la VII Brigada el comodoro Hugo Nicolás Di Riccio".

La noticia no alcanzó a ser publicada en los diarios matutinos que, en general, reflejaron en sus titulares el clima de incertidumbre con que se había cerrado la jornada de ayer.

A primera hora, el periodismo se movilizó para conocer las características del acuerdo y acudió para ello a las bases involucradas en el episodio.

Los primeros intentos de entrar en contacto telefónico con la base de Morón no arrojaron resultados claros, pues las operadoras a cargo del conmutador sólo respondieron con evasivas.

En procura de lograr una confirmación de esa noticia, varios cronistas se acercaron a la base donde consiguieron dialogaron con uno de los oficiales. Este reveló que, tal como lo anunciaba el comunicado del Comando, el comodoro Di Riccio se haría cargo de la jefatura del acantonamiento y que "la situación estaba normalizada".

Añadió el oficial que la solución hallada para la crisis no debía ser interpretada como una derrota de los sublevados, pero no explicó en qué criterio fundamentaba esa opinión.

Por su parte, los periodistas que concurrieron al aeroparque hallaron un panorama bien distinto al que imperaba unas pocas horas antes. En el curso de la mañana fueron levantadas las barricadas y defensas que durante cuatro jornadas estuvieron tendidas en torno de la base, despejando el acceso hasta casi la misma pista de operaciones, sin embargo, nada se sabía aún acerca de la posibilidad de que se reanudaran los vuelos comerciales.

En cuanto al trámite que permitió la solución de la crisis, fue motivo de una conferencia de prensa realizada al mediodía en el Edificio Cóndor. Se trató de una ardua negociación, en la que la figura del vicario castrense, monseñor Adolfo Tortolo, adquirió perfiles relevantes.

A todo esto, durante la jornada de hoy el comandante general del Ejército, teniente general Jorge Videla, se reunió con el jefe del Estado Mayor General y con el secretario del Comando, generales Roberto Viola y René Osvaldo Azpitarte.

Mientras tanto, noticias provenientes de la base aérea de Morón consignaban que la situación en esa unidad era de absoluta tranquilidad y que el personal salió franco de servicio.

Trascendió que se haría cargo de la base, en una fecha cercana, el brigadier Miguel Angel Osses, comandante de operaciones aéreas que habrá de suplantar a Di Rissio.

En las primeras horas de la tarde de hoy pudo saberse que abandonaron la guarnición aérea de Morón el comodoro Federico Floco y el brigadier Manuel Yanzi, vestidos con ropas de civil.

Exhortación del consejo justicialista

BUENOS AIRES, 22 (Télam). — El Consejo Nacional del Partido Justicialista dio a conocer hoy una declaración en la que señala —"pasada la crisis de la Fuerza Aérea"— su reconocimiento a todos los sectores de la vida nacional "por este triunfo rotundo de las instituciones y de la vigencia republicana en torno a la imagen presidencial de María Estela Martínez de Perón".

El texto completo del citado documento es el siguiente: "Al pueblo de la República":

"El Consejo Nacional del Partido Justicialista se dirige al pueblo de la Patria, pasada la crisis de la Fuerza Aeronáutica, haciendo llegar su más profundo reconocimiento a todos los sectores, del trabajo, empresarial, de la cultura, de las Fuerzas Armadas, de los poderes públicos y a todos los estratos de la vida activa del país, por este triunfo rotundo de las instituciones y de la vigencia republicana en torno a la imagen presidencial de D. María Estela Martínez de Perón.

"Pero esta consecuencia no debe caer en el vacío. Nos demuestra una vez más que sólo los argentinos salvarán a los argentinos. Que todos, sin distingos de ideologías o sectores, tenemos que darnos a la gran tarea de la unidad y de la reconstrucción nacional, que sólo puede darse con plenitud en un marco de fe, concordia, trabajo y paz, instrumentos indispensables para construir una sociedad más justa.

"El ejemplo de las Fuerzas Armadas, salvo ese pequeño caso de la Aeronáutica, es una demostración cabal de la vocación institucionalista que las anima, a fin de que toda solución que deba darse en el país, se realice en el marco de la Constitución y las leyes, y une así, de manera indisoluble Fuerzas Armadas y pueblo, identidad irrevocable de las mejores tradiciones de la Patria.

"Que nadie se equivoque: sólo el pueblo salvará al pueblo. En este instante de la meditación y de las reflexiones profundas, con fe renovada en las instituciones de la República, el Consejo Nacional del Partido Justicialista exhorta a todos los peronistas a mantenerse unidos y vigilantes en la defensa de sus legítimos intereses, que son, en última instancia, los intereses de la patria.

"El peronismo que es esencia misma del pueblo y que por lo tanto se vivifica día a día en las fuentes inagotables que da el trabajo creador que construye y dignifica, y que por lo tanto es impoluto y éticamente puro, luchará con todas sus fuerzas contra cualquier desviación, inconducta o inmoralidad que pretendan mancillarlo quienes no interpretan su doctrina o que se aprovechan de su función en cualquier estamento, para distorsionarla o confundirla.

"Cuando las campanas de la Navidad repiquen, que en cada corazón argentino, con sentido cristiano, con ansias de paz y fe renovada en los destinos de la Nación, nos encontremos solidarios, unidos y entornados por un solo designio: la grandeza de la patria.

"En esta hora de responsabilidad del Consejo Nacional del Partido Justicialista, que es el brazo ejecutivo de los lineamientos programáticos que nos enseñó Perón, abocado a una constructiva reorganización y ferreamente unido a las aspiraciones del pueblo y las instituciones fundamentales de la República, está seguro que de ahora en más todas las expresiones del país se lanzarán a la tarea de refirmar el camino cierto de que la unión de todos los argentinos salvará a la Nación, y permitirá forjar así los horizontes luminosos de una auténtica revolución en paz bajo la indiscutible conducción de la jefa del

(Pasa a la Pág. 2, Col. 2ª)

La señora de Perón, durante el mensaje que dirigió anoche al país. (Radiofoto de Télam).

Capellini fue alojado en una unidad militar

Serían sancionados los oficiales involucrados en el movimiento. Declaraciones de Agosti

BUENOS AIRES, 22 (NA). — El brigadier Orlando Agosti, nuevo comandante general de la Fuerza Aérea, mantuvo esta mañana su primer contacto con los corresponsales acreditados ante el arma, oportunidad en que señaló su total convencimiento de la importancia de la prensa, poniéndose a disposición de los periodistas.

Ante la primera consulta respondió que los términos del acuerdo logrado determinan que las unidades volvieron a depender de sus mandos naturales", agregando que los oficiales involucrados en los recientes sucesos son pasibles de las sanciones establecidas por la justicia militar".

En cuanto a la situación del brigadier Jesús Capellini, informó que "luego de pasar la séptima brigada aérea a sus mandos, fue trasladado al edificio Cóndor y posteriormente alojado en una unidad militar", declinando señalar cuál.

Fue consultado Agosti sobre quien había autorizado la represión respondiendo que "el Poder Ejecutivo dejó en manos de las Fuerzas Armadas esa responsabilidad y por acuerdo de los tres comandantes generales, por ser un problema de la Fuerza Aérea, pasó a ser responsabilidad exclusiva del comandante general de la Aeronáutica la solución del problema".

Ante una pregunta sobre si serían confirmados en sus cargos los brigadieres que participaron en los acontecimientos recientes, manifestó que "se están estudiando las confirmaciones, designaciones y destinos".

Respecto del aeraparque metropolitano de la ciudad de Buenos Aires, dijo que ya ha sido despejado y estimó que en pocos momentos estará en condiciones de operar normalmente.

Finalmente explicó Agosti que su política al frente del comando será de "tratar de mantener y si es posible aumentar la integridad de la fuerza, en aras de los grandes intereses nacionales y en estrecha armonía con las otras dos fuerzas".

Enérgico mensaje leyó Isabel Perón

Dijo que actuó con sentimientos humanos para evitar el derramamiento de sangre

BUENOS AIRES, 22 (NA). — La presidente de la Nación, María Estela Martínez de Perón, dijo que la serenidad con que ha actuado frente al conflicto planteado en la Fuerza Aérea, ha permitido evitar que se derrame sangre de argentinos y afirmó que "no permitiré que nadie, con cualquier pretexto mezquino, pretenda usurpar el poder que pertenece al pueblo".

Lo hizo mediante un mensaje que dirigió "al pueblo de la Nación", esta noche a las 20.30 y que fue difundido a todo el país por la red nacional de radiodifusión y televisión.

El discurso

Su texto, que había sido grabado previamente en el despacho presidencial de la Casa de Gobierno, es el siguiente:

"Al pueblo de la Nación: en los momentos difíciles es cuando se debe mantener mayor serenidad, porque ella es la mejor consejera de la firmeza que el concepto de autoridad irreversible debe tener".

"Con esa serenidad hemos actuado en los momentos en que un pequeño grupo de sediciosos pretendió alzarse contra las autoridades de la Nación ungidas legítimamente por la inmensa mayoría del pueblo argentino".

"He actuado ante esta situación con los sentimientos humanos y cristianos que emanan de la doctrina nacional justicialista e inspirada en el amor de mujer que nos demostrara Eva Perón y que siempre he profesado también en lo más profundo de mis sentimientos".

"He logrado evitar que se derrame sangre de argentinos".

"Sé que así interpreto el sentir del pueblo, piense políticamente como piense, y en especial el comportamiento que esperan en esta emergencia el amor y sentimientos de todas las madres argentinas".

El poder del pueblo

"Pero también debo expresarle al pueblo que tengo la inmensa responsabilidad del ejercicio del gobierno constitucional y el respeto de la voluntad soberana del pueblo argentino.

"No se confunda serenidad con debilidad.

"Es entonces que, con la misma fuerza que he evitado todo derramamiento de sangre entre hermanos, defenderé la constitucionalidad del país y a su gobierno que ejerzo y represento.

"No permitiré que nadie, con cualquier pretexto mezquino, pretenda usurpar el poder que pertenece al pueblo de la Nación Argentina.

"Sé que así defiendo los derechos de los partidos políticos y de la democracia representativa.

"El camino de las urnas está abierto —y a muy corto plazo, menos de un año— para que el pueblo decida con plena libertad.

Defensa del campo

"Sé que así defiendo a toda la comunidad que quiere la revolución en paz que el teniente general Perón nos legara y por la que ofrendó su vida.

"Sé que así defiendo a las industrias, al campo, al comercio y a todas las fuentes de producción y de trabajo donde, día a día, nuestro pueblo forja la riqueza nacional.

"Sé que también defiendo la justa distribución de esa riqueza para todos los argentinos.

"Sé que así defiendo al país y a su prestigio internacional, demostrando que somos capaces de realizarnos con la ley, de superar nuestros problemas dentro de la ley y de repeler toda forma de agresión con la fuerza de la ley.

"Sé que así defiendo a nuestras más caras tradiciones y costumbres que sustentan en hondas raíces cristianas, que se vivifican con el apostolado de la Iglesia y que por eso mismo son irreconciliables con las fi-

(Pasa a la Pág. 2, Col. 3ª)

La CGT levantó el paro a poco de haber comenzado

El cese de actividades había tenido gran repercusión

BUENOS AIRES, 22 (NA). — En un comunicado en el que destaca "la firme posición de respeto al orden constitucional puesto de manifiesto por el conjunto de las Fuerzas Armadas y sus mandos naturales", la Confederación General del Trabajo informó del levantamiento del cese de actividades que había dado comienzo a las 10 de la mañana. La medida tuvo una muy breve duración, no obstante que se notó había tenido una gran repercusión, ya que la desaparición de las causas que la habían motivado, indujo a los dirigentes de la central obrera a dejarla sin efecto a poco de haber comenzado.

El cese de actividades había sido decidido sobre el filo de la medianoche de ayer por el comité central confederal, cuando aun subsistía la actitud rebelde de un sector de la aeronáutica y estaba destinada a reiterar la adhesión de los trabajadores al Gobierno Nacional. Según la decisión original, el paro debía efectivizarse a partir de las 10 de hoy con permanencia de los trabajadores en sus lugares de trabajo, para aguardar las decisiones que adoptarían los secretarios generales de todas las organizaciones adheridas, convocados para la misma hora.

A partir del momento previsto, la detención de los servicios ferroviarios y de subterráneos marcó de manera tangible la iniciación de la medida de fuerza. También en los establecimientos industriales la decisión tuvo marcada repercusión, ya que fueron numerosas las plantas en las que el personal abandonó las tareas.

Sin embargo, a poco de iniciarse el paro, se reunían en la sede de la CGT los secretarios generales de las organizaciones adheridas y rápidamente disponían la cancelación de la medida, haciendo pública la resolución en un comunicado que expresa textualmente:

"La normalización producida en el seno de la Fuerza Aérea, con el pleno y total acatamiento a las autoridades constituidas y a las instituciones —tras los episodios que son de conocimiento público— determina la desaparición del motivo que llevara al movimiento obrero organizado a declarar un cese de actividades, acatado disciplinadamente por los trabajadores argentinos.

Es por ello que, logrado el objetivo que fijara el comité central confederal de la CGT, el plenario de secretarios generales de las organizaciones confederadas, resuelve:

1) Dejar sin efecto, a partir de este momento, el cese de actividades iniciado a las 10 horas del día de la fecha.

2) Expresar sus felicitaciones a los trabajadores argentinos, por la demostración de unidad, solidaridad y organización, que ratifica en los hechos su condición de columna vertebral del proceso de revolución en paz, que le asignara el teniente general Juan Domingo Perón".

3) Destacar la firme posición de respeto al orden constitucional puesto de manifiesto por el conjunto de las Fuerzas Armadas y sus mandos naturales.

4) Reafirmar el respaldo de la Confederación General del Trabajo y de todos los cuerpos orgánicos de conducción del movimiento obrero a la vigencia de las instituciones, las libertades públicas y las conquistas sociales, y su firme defensa del gobierno del pueblo, que preside la compañera Isabel Perón.

5) Reiterar su rechazo a toda forma de subversión, y a toda pretensión de suplantar a la voluntad popular libremente expresada.

El secretario adjunto de la central obrera, Adalberto Wimer (centro), anuncia la finalización del paro de ayer, el que tuvo breve duración. (Radiofoto de NA).

Negaron divergencias en la cúpula sindical

BUENOS AIRES, 22 (NA). — La Confederación General del Trabajo y las 62 Organizaciones Obreras Peronistas, emitieron un comunicado conjunto desmintiendo versiones periodísticas que señalaban la existencia de diferencias entre ambos organismos, respecto a la crisis institucional desatada hace cinco días por la rebelión contra el gobierno de un sector de la Fuerza Aérea.

El texto completo del comunicado conjunto, expresa que "ante versiones difundidas por órganos de prensa y referidas a supuestas divergencias en el seno del movimiento obrero argentino, con respecto a la actitud a tomar frente a la acción sediciosa llevada a cabo por un grupo minoritario e irrepresentativo, la CGT y las 62 Organizaciones cumplen en informar:

1º) Que el movimiento obrero argentino ha actuado en forma unitaria y solidaria sin divisiones y con total unidad de concepción, hecho éste refrendado por la resolución en unanimidad de todos los dirigentes sindicales, reunidos el día de ayer en la CGT, quienes aclamaron masivamente la resolución tomada por el comité confederal".

2º) Que esta unidad de concepción de los dirigentes entre sí y de los dirigentes con sus bases, es la razón de la unidad de acción con que el pueblo argentino respondiendo a sus cuerpos orgánicos, ha actuado en la emergencia, como lo hizo siempre, y que no hubo, no hay, ni habrá divisiones de ninguna naturaleza en el seno del movimiento obrero argentino.

"La CGT y las 62 Organizaciones —finaliza el documento— reiteran que todas las acciones del movimiento obrero argentino, de esos millones de hombres y mujeres que a diario hacen el país, responden —tal como lo exigiera siempre nuestro conductor, el general Juan Domingo Perón— a un solo imperativo: unidad, solidaridad y organización".

Repudian varios gremios la crisis institucional

BUENOS AIRES, 22 (NA). — Diversas organizaciones sindicales se refirieron mediante declaraciones públicas a la crisis institucional desatada por la sublevación de un sector de la Fuerza Aérea y cuya superación se produjo hace pocas horas.

La Unión Obrera Metalúrgica (UOM) se refirió al grupo rebelde señalando que "frente a la tenebrosa realidad que nos ofrecen, la UOM no aceptaría bajo ningún punto de vista que esta sedición triunfe, porque eso significará el retorno a épocas superadas donde el pueblo volvería a ser simple espectador sometido al privilegio de los menos y al arbitrio de los intereses multinacionales".

Por su parte, la Unión Obrera de la Construcción (U.O.C.R.A.) expresó que "cuando la patria está en una verdadera guerra contra la subversión antinacional que inspiran los ideólogos del caos e instrumentan los mercenarios que niegan la realidad de nuestra argentinidad, surgen ahora grupos minúsculos que reniegan de nuestros valores más profundos y que quieren empujarnos a la lucha fratricida".

Asimismo la Confederación de Empleados de Comercio resolvió "reivindicar una vez más el derecho inalienable de las mayorías a ejercitar el gobierno de la Nación con las atribuciones plenas de la Constitución y a través de las autoridades legítimamente constituidas representadas hoy por la excelentísima señora Presidente de la República, María Estela Martínez de Perón".

La Asociación Obrera Textil (AOT) indica en su comunicado que durante años en condiciones nefastas los obreros argentinos aprendimos a discernir con toda claridad donde están nuestros verdaderos enemigos. Ahora cuando tras ese lapso hemos instaurado el gobierno del pueblo, que ha jalonado su trayectoria con memorables conquistas para toda la Nación, esos mismos enemigos, abierta o enmascaradamente, enarbolan la bandera de la sedición para arrebartarnos nuestros logros".

La señora de Perón preside la breve reunión que mantuvo ayer el gabinete nacional para evaluar la situación derivada de la sublevación de un sector de la Fuerza Aérea, que, finalmente, fue superada. (Rdiofoto de Télam).

Los motivos por los cuales el alzamiento no encontró eco

Especial para NA, **por Carlos Floria**

BUENOS AIRES, 22. (NA) — Inesperada para la opinión pública, quizá previsible para ciertos iniciados, inusitada por la oportunidad, vinculada con procesos internos de la Fuerza Aérea y al cabo extensible por la debilidad del sistema político, la crisis militar que se abrió el jueves constituye el sello dramático del no menos dramático y amargo año de 1975.

Si el análisis tiene campo suficiente para extenderse, aunque la información es escasa, la reflexión es imprescindible. El análisis tiende a la explicación política de la sublevación y de la crisis. Pero la reflexión está llamada a suscitar respuestas, que es como decir responsabilidades.

Estas corresponden a los sublevados, pero no se tienen en ellos ni comienzan con ellos.

El año que termina contiene un cúmulo tal de experiencias contradictorias que será preciso recorrer los hechos para entenderlo. La sublevación no ocurrió en medio de la paz, los conflictos naturales de la vida política, la gestión hábil del Estado. La sublevación ocurrió en medio de un estado de violencia y anarquía política, económica y social sin precedntes. En un clima asfixiante de inmoralidad, de corrupción, de maquiavelismos menores y de falta de autenticidad frente a la declaración pública de la verdad. Los dirigentes, sobre todo los del oficialismo nacional, han perdido contacto con la realidad o perciben de ella lo que no agravia sus intereses o sus aspiraciones, por una suerte de selección perceptiva que opera como defensa frente a la frustración objetiva de una gestión en la que se habían depositado esperanzas excesivas.

La crisis militar, localizada en la sublevación de una minoría de oficiales de aeronáutica, interpretóse como la proyección exasperada de gestiones internas de la Fuerza, aprovechadas por grupos afiliados a cierta versión del nacionalismo. Pero si bien la sublevación no encontró arraigo social ni político suficiente y quedó aislada en el seno de la sociedad militar fue llamativo desde un principio la actitud distante de la sociedad civil no sólo respecto de la crisis en sí misma, sino en relación con el Gobierno Nacional.

Es este, nos parece, uno de los rasgos relevantes de los sucesos. Solitaria, la sublevación no encontró una resistencia solidaria. Puede decirse que la pretensión de los sublevados de producir una reacción "en cadena" se frustró, sobre todo frente a la reacción inmediata del Ejército, cuyo comandante general produjo una declaración sugestiva y sujeta a una interpretación ajustada de sus términos. Pero al mismo tiempo el gobierno, cuyos informes y despachos transitaron entre la objetividad y la trivialidad, no pudo deducir del aislamiento de los sublevados un apoyo social, político y militar solidario y convergente.

Los motivos por los cuales la sublevación no encontró eco fueron diversos, los móviles por los que la mayoría de los militares no prestaron apoyo alguno fueron diferentes, las actitudes que determinan la indiferencia, la resignación o la distancia de la sociedad civil fueron variadas y presumiblemente complejas.

Si "la única verdad es la realidad", según se ha dicho y reiterado, la realidad sugiere que la cuestión militar subsistirá en tanto no se resuelva la situación de anarquía y debilidad del sistema político.

Desmienten presunto acuartelamiento de aviadores navales

BAHIA BLANCA, 22 (NA). — El Comando de Operaciones Navales desmintió hoy una información publicada en su edición de la fecha por el diario "La Nación", de Capital Federal, en el sentido de que "un grupo de tenientes de la base naval de Puerto Belgrano se habían acuartelado en esa base".

La desmentida fue dada a conocer con la firma del comandante de Operaciones Navales, contralmirante Luis María Mendía.

Por otra parte, las emisoras LU2, Radio Bahía Blanca y Canal 9, Telenueve, hicieron conocer desmentidas del mismo comando a informaciones que ambas habían propalado.

Señalaron "que es inexacta la especie que hablaba de la presentación espontánea de aviadores navales en el Aeropuerto de la Ciudad de Buenos Aires".

En el ámbito de Ejército, en tanto, se supo que el comandante del V Cuerpo, general de brigada Carlos Guillermo Suárez Mason, regresó a la Capital Federal, para ponerse en contacto con la superioridad del arma.

El general de brigada Juan Antonio Buasso, que hoy dejó la jefatura de la VI Brigada de Infantería de Montaña, con asiento en Neuquén, y pasó a desempeñarse en el comando conjunto del arma, desmintió —según se supo en esta ciudad — una actitud que se atribuía a oficiales a su mando hasta la fecha.

Según la versión desmentida, los jefes de las unidades bajo su mando habían decidido no apoyarlo en caso de que el general Buasso decidiera plegarse al movimiento rebelde que afectó a la Fuerza Aérea.

Crisis

(Viene de la Pág. 1º)

movimiento nacional, D. María E. Martínez de Perón".

Manifestación de apoyo a Capellini

BUENOS AIRES, 22. (NA). — Aproximadamente 500 personas en su mayoría jóvenes recorrieron las calles céntricas en la tarde de hoy portando dos banderas argentinas y vivaron constantemente al brigadier Orlando Jesús Capellini, jefe de las tropas rebeldes de la Aeronáutica, que depusieron su actitud esta madrugada.

Los manifestantes, a quienes en ningún momento se les impidió exteriorizarse, distribuyeron volantes en los cuales se atacó duramente a las autoridades constitucionales y se presta apoyo a un denominado "movimiento a la revolución de la restauración nacional".

Los jóvenes se desplazaron por la calle Florida hasta Diagonal Norte, donde se encontraban apostados efectivos de la Policía Federal.

Pudo haber sido una tragedia

Un Boeing 707 de la TWA en ruinas en el fin de la pista del aeropuerto de Milán, Malpensa, después de estrellarse debido a la intensa niebla. La nave, en un vuelo sin escalas de Nueva York a Milán, llevaba 121 personas a bordo, todas sobrevivientes. Se trataba de pasajeros italonorteamericanos que se dirigían a Italia de vacaciones. (Radiofoto de UPI).

Los restos de 3 pilotos entregó Hanoi a la Unión

BANGKOK, 21 (UPI).- Los cadáveres de tres pilotos norteamericanos que murieron en la guerra de Vietnam, fueron entregados hoy en Hanoi a una delegación del Congreso de Estados Unidos, y trasladados por vía aérea a Tailandia para su identificación formal.

En Hanoi, los funcionarios norvietnamitas recibieron al grupo, la delegación a más alto nivel que haya visitado el país, de manera fría, pero correcta.

Exención de un pago sobre las importaciones

BUENOS AIRES, 22. (NA). — Las reparticiones y empresas estatales se verán eximidas del pago de los derechos de importación en aquellos casos de compras directos al exterior, según lo determinó un decreto del Poder Ejecutivo nacional suscripto hoy por la presidente, María Estela Martínez de Perón.

La medida abarca a las "mercaderías para el consumo de plaza que realice ndirectamente las reparticiones nacionales, provinciales y municipales ,centralizadas o descentralizadas, como así también las empresas del Estado".

Mensaje

(Viene de la Pág. 1ª)

losofías materialistas, ya sean de ultraizquierda o de ultraderecha.

"En forma muy especial, sé que así defiendo a los trabajadores, a sus derechos, sobre los cuales es donde se cierne el mayor peligro.

"Sé que así defiendo la tradición sanmartiniana de las Fuerzas Armadas, su personalidad, su vocación en defensa del proceso institucional y su lucha junto al pueblo contra la guerrilla apátrida.

"Reconozco errores"

"Compatriotas: reconozco que el gobierno —como todo gobierno— tiene errores que superar. Trabajo por ello todos los días para eliminarlos.

"Les exhorto a trabajar en paz y sin odios, construyendo nuestra Argentina justa, libre y soberana.

"Nadie dude que cumpliré con mi deber irrevocable de ejercer los poderes que el pueblo me ha otorgado".

Palacio Deheza formuló duras críticas contra el consejo justicialista

BUENOS AIRES, 22 (NA). — Severísimos cargos contra el consejo nacional del Partido Justicialista formuló el diputado nacional de ese sector Carlos Palacio Deheza, en una nota elevada al tribunal de disciplina en la que refuta recientes acusaciones de ese organismo y ratifica todos los conceptos vertidos en el diario "Córdoba" de Córdoba, en el que efectuó también una dura crítica contra las autoridades nacionales.

Copia de la nota elevada al tribunal fue distribuida hoy en la sala de periodistas del Congreso. Señala que "vengo a negar la nulidad de todo lo actuado toda vez que no me es posible formular descargo que haga al derecho de defensa".

Puntualiza que "ni el consejo nacional del Partido Justicialista ni su tribunal de disciplina han adoptado medida alguna contra los delincuentes afiliados que se encuentran detenidos o prófugos".

Afirma que "se sanciona por dichos organismos a los afiliados que expresan su total disconformidad con el estado de corrupcion, caos, peculado, malversaciones, delitos contra la fe pública, abuso de poder, inperancia administrativa, sensualidad en su ejercicio, venalidad, inmoralidades manifiestas, conducta obsecuente más allá de toda descripción, etc., etc."

Palacio Deheza exhorta al tribunal de disciplina y el consejo nacional del Partido Justicialista a "volver a los cauces de la doctrina y ortodoxia justicialista, respetando la memoria de nuestro insigne e irremplazable líder, el teniente general Perón y la tradición de honestidad y honradez de todos los políticos argentinos".

"De no ser así —concluye la nota del legislador— resulta plenamente justificado que existan, como el suscripto que no son afiliados, sino argentinos que levantan su voz para denunciar el apartamiento de nuestra doctrina, la corrupción y la inmoralidad".

Categórico rechazo

BUENOS AIRES, 22 (Télam) — El presidente del Tribunal de Disciplina del Partido Justicialista, senador Armando Caro, rechazó esta tarde una nota que le enviara el diputado Carlos Palacio Deheza, por "falta de estilo" y "gravísima falta de consideración y respeto a este Tribunal".

En su nota, Palacio Deheza alegaba "la nulidad de todo lo actuado" por el Tribunal y ratificaba "todos los conceptos vertidos y aparecidos en el diario Córdoba, con fecha lunes 8 de diciembre".

Quedó diferida una audiencia

BUENOS AIRES, 22 (NA). — El titular del Tribunal de Disciplina del Partido Justicialista, senador nacional José A. Caro (Salta), comunicó esta tarde al diputado nacional Carlos Palacio Deheza (Córdoba), que había resuelto diferir la audiencia fijada anteriormente para hoy a las 19.

El Tribunal de Disciplina tiene en consideración el pedido de expulsión de Palacio Deheza formulado por la bancada "verticalista" de diputados nacionales.

Estos cuestionaron severamente diversas manifestaciones críticas del legislador cordobés. Tiempo atrás afirmó, al tiempo que censuraba la inoperancia gubernamental, que "así no llegaremos a 1976".

Inauguróse la planta de papel en Misiones

El complejo industrial producirá 45 mil toneladas anuales. El discurso de Cafiero

POSADAS, 22. (NA). — "Este es un auténtico acto de emancipación nacional, porque sustituir importaciones —que obligan a pagar divisas al exterior— por el trabajo, la tecnología y los recursos naturales y humanos de la Argentina, es un auténtico acto de liberación, sobre todo cuando se ha hecho en su mayor parte por el capital y el trabajo argentino", manifestó hoy el ministro de Economía, Antonio Cafiero, al inaugurar la planta de papel misionero en la localidad de Puerto Mineral, a unos cien kilómetros de aquí.

Cafiero, a cuyo lado se encontraba el gobernador Miguel Angel Alterach, comenzó su alocución señalando que "vosotros podéis anunciar a la República hoy una parte de victoria porque aquí, a orillas del Paraná y en el monte misionero, hemos levantado una fábrica, una empresa que es un orgullo para la Nación Argentina, para sus hombres de trabajo, para sus técnicos y para sus gobernantes".

El complejo industrial brindarán 45.000 toneladas anuales de producción, de un 15 a un 18 por ciento de incremento del producto bruto interno, constituirá un importante ahorro de divisas y se extenderá sobre una superficie de 27.903 metros cuadrados cubiertos.

"Aquí lo que interesa —puntualizó Cafiero— es desentrañar no solo la significación económica de esta planta, la cantidad de obreros o de técnicos que empleará para su funcionamiento, sino el sentido liberador, el sentido emancipador, el fiel cumplimiento a la doctrina que nos legara Perón, que es lo que venimos a ratificar acá".

"La integración armónica del país —agregó—, la creación de centros y polos de desarrollo en su interior, la nacionalización, la provincialización de lo que fueron los territorios nacionales convertidos en realidad por un programa para liberar la vida de los argentinos".

Cafiero también remarcó que "este proyecto es una respuesta válida a los profetas de la derrota, a los que nos quieren convertir en una republiqueta frustrada, mientras nosotros queremos construir la Argentina potencia".

"Compañeras y compañeros —prosiguió—, este es un acto que tiene su profunda significación económica, porque se integra en el programa de producción celulósica papelera nacional que estamos impulsando, porque se agrega a los programas siderúrgicos, y a los programas hidroeléctricos que harán de esta región el corazón de Sudamérica".

En la parte final de su alocución, Cafiero dijo que "cuán dichosa se hubiese sentido la señora Presidente de estar esta tarde con ustedes. Me ha pedido que les transmita su fraternal abrazo y su irrevocable decisión de seguir presidiendo los destinos de la Argentina para llegar a concretar el legado de Perón, que nos enseñó el camino de la revolución en paz, de la transformación de la sociedad argentina y de la hermandad y de la unidad de todos los argentinos detrás de un ideal común, que no es otro que la Argentina grande, justa y soberana, que sabemos es el ideal de las grandes mayorías nacionales del pueblo argentino".

Un nuevo jefe militar asumió en Neuquén

NEUQUEN, 22 (Télam). — Asumió sus funciones el nuevo comandante de la Sexta Brigada de Infantería de Montaña, coronel Horacio Tomás Liendo.

Presidió la ceremonia el titular del Quinto Cuerpo de Ejército, general de brigada Carlos Guillermo Suárez Mason.

Asistieron también al acto el vicegobernador a cargo del Poder Ejecutivo provincial, Antonio Del Vas, ministros y otros funcionarios gubernamentales.

El coronel Liendo remplaza en el cargo al general de brigada Juan Antonio Buasso, quien pasará a revestir en la guarnición militar de la ciudad de Buenos Aires.

Un suceso que no ha llegado a conocerse en toda su dimensión

De nuestra Corresponsalía en la Capital

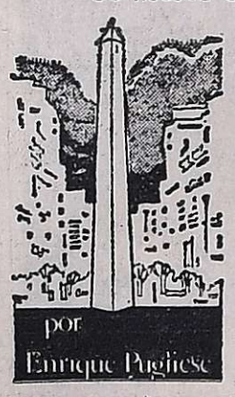

BUENOS AIRES, 22. — "Todo está —institucionalmente hablando— como era entonces" y, sin embargo, el cuadro político del país se ha transformado notoriamente desde el jueves a la mañana, cuando un grupo de integrantes de la Fuerza Aérea —en actividad y en retiro— detuvo al comandante general de la Aeronáutica, brigadier Fautario. Estuvimos, como es nuestro deber, en Morón y en Aeroparque —las dos bases rebeldes— pero la cosecha informativa fue muy poca. Una serie de detalles —componentes del protocolo militar— indicaban que "no hubo rendición de los sectores rebeldes porque no existió conflicto declarado". Otros en cambio, opinan que la misión Tórtolo, vicario castrense, evitó el derramamiento de sangre. De todas maneras, la opinión pública percibe que "algo se acordó entre los rebeldes y quienes no participaban de sus ideas pero, a la vez, no estaban dispuestos a reprimir". Al respecto, el documento dado a conocer por el comando general de la Fuerza Aérea Argentina estaría demostrando que "hay un más allá", no explícito, en torno de este suceso y su culminación que, todavía no llegó a conocimiento de nadie. Los días venideros, quizá, han de producir claridad sobre el acontecer institucional del país conmovido durante más de cien horas por un suceso que no llegó a conocer en toda su dimensión.

Quiniela de Mendoza

El Banco de Previsión Social dio a conocer el extracto de la quiniela, sorteada anoche por Lotería de Mendoza.

1º Premio		652
2º	"	809
3º	"	165
4º	"	712
5º	"	151
6º	"	813
7º	"	495
8º	"	841
9º	"	523
10º	"	364
11º	"	157
12º	"	095
13º	"	958
14º	"	206
15º	"	498
16º	"	635
17º	"	721
18º	"	013
19º	"	821
20º	"	658

Tómbola

MONTEVIDEO 22, (NA). - Los primeros premios de la Tómbola Oficial de Montevideo sorteada ayer corresponden a los siguientes números:

890	070
436	422
664	592
155	488
013	345
805	416
374	028
953	172
076	426
883	101

LAS MEJORES MARCAS SIN ANTICIPO

COLUMBIA 2 puertas 13 pies
P.C. $ 37.000
P.P. $ 33.000
C.F. $ 6.000
10 cuotas de $3.500
Tasa de interés 3 %

ESLABON DE LUJO Mod. 6970 con bomba
P.C. $ 13.000
P.P. $ 11.500
C.F. $ 4.500
10 cuotas de $1.950
Tasa interés 5 %

CIELORRASOS
Acústicos - Térmicos
Instalados en pocas horas
Decorativos - Eternos
40 % de descuento

Doble acolchado Espuma de Goma
$1.800
OFERTA
$1.300
Consulte precios por cantidad

ACONDICIONADOR
10 % DESCUENTO

PLEXILLA Cromada Tapizada Extrachata
$1.800
OFERTA
$1.300

POLIPROPILENO Patas Cromadas
1.500
OFERTA
$790

CONSULTE OFERTAS DE:
ASPIRADORAS - LICUADORAS, etc.
DE LAS MEJORES MARCAS:
ARTHUR MARTIN CONQUEROR
YELMO ULTRACOMB DOMEC
UNIVERSAL - SILMONT - SPAR
LONGVIE
Montero
LA CASA DE LAS GRANDES MARCAS
SAN MARTIN 657
Tel. 291608 - 240695 - Mza.

ESPERE NOCHE BUENA EN LOS JARDINES DE
RESTAURANTE
Pircas

MENU:
- Pavitas rellenas con nueces, almendras, manzanas y cerezas al maraschino.
- Jamón glacé con crema de ananá.
- Lechón deshuesado especial a la Pircas.
Pionono distintos gustos.
- Ensaladas americanas con pollo, palmitos, morrones, aceitunas, manzanas, nueces y distintas salsas.
- Jamón serrano ,crudo y cocido.
- Lomo Pircas con ciruelas, nueces, ananás, cremas, papas, arvejas y fondo de alcauciles.
- Postres: copas heladas, cassatas y almendrados, con frutas naturales.
- Vinos finos Escorihuela, Toso y Norton.
- Gaseosas, agua mineral.
- Champagne, Asti o Sidra.
- Pan dulce, almendras, garrapiñadas y turrones finos.

CANILLA LIBRE TARJETA $ 680
Actuación de DANNY y su pequeña gran Orquesta.
EMILIO CIVIT 556 - MZA.
Reserva de tarjetas al teléf. 223144 y 253230

INSTITUTO JUAN A. MAZA

COMUNICA

A los señores Profesores que pueden pasar por el Colegio a percibir los haberes del mes de noviembre, en horario de 8 a 11.

Se informa también que continúa abierta la inscripción a Primer Año, hasta el 15 de Enero.

23|22|F|36704|23|12

ORACION AL Espíritu Santo

GRACIAS POR EL FAVOR CONCEDIDO
M. de V.
2312|F|36719|23|12

Empresa Constructora
USACH y FRANCO
S. R. L.
Saluda al Banco Hipotecario Nacional
Asociación Barrio Los Ceibos,
Cooperativa Integral Barrio Gral. San Martín,
Cooperativa de Viviendas "José Fuchs" Ltda. y
Sindicato Personal de Gas del Estado,
deseándoles muy Felices Fiestas.
23|12|C|935|23|12

Restaurante "Challaolandia"
Los invita a esperar la NAVIDAD y deleitarse con la frescura de los cerros
MENU:
- Jamón crudo o cocido c/rusa y corazón de alcaucil
- Humita en chala
- Chivo y pollo c/ensalada mixta
- Postre helado
- Vino, soda, gaseosas - CANILLA LIBRE
- Garrapiñadas, pan dulce
- Copa de champagne
- Reparto de cotillón

Reserve mesa en MI ABUELO PACO, Las Heras 641 - Ciudad
• Restaurante CHALLAOLANDIA
$ 350.-
23|12|C|917|23|12

FELIZ 1976

Palmar cerámico para construcción

alegres y felices fiestas desea a todos sus clientes e invita a profesionales y amigos a visitar su planta automatizada EL BORBOLLON, recientemente inaugurada.

Oficinas de Ventas: COLON 218 - Mza. - Tel. 247839

Coinpro le desea sinceramente un muy feliz Mil Novecientos Setenta y Seis.
coinpro
Compañía Financiera S.A.
Casa Matriz: Sarmiento 220
Mendoza

GRAN HOTEL
IRUÑA
MAR DEL PLATA
FRENTE AL MAR

Con media pensión y sin pensión.
130 habitaciones y departamentos con baño privado y teléfono.
Confortables suites.
Gran confort.
Cocina internacional.
Salón de juegos.
Servicio de Nursery.
Comedor para niños.
Gran recepción.
Bar Americano.
Cocheras propias.
GRAN HOTEL IRUÑA
Av. J. B. ALBERDI 2250-70
Esq. Boulevard Marítimo
Efectúe su reserva al Tel. 2-4037-8-9

FOTOS CARNET
FOTO ALADINO
EN SU NUEVO LOCAL
San Juan 1392 - Tel. 218285
Mendoza.

EXPOSICION DEL MUEBLE

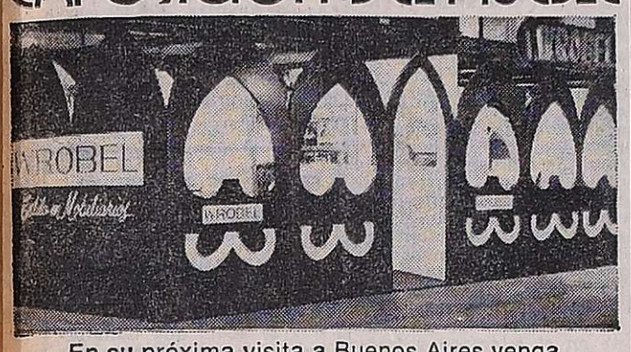

En su próxima visita a Buenos Aires venga a WROBEL, la casa elegida definitivamente por el selecto público comprador de Mendoza, en muebles de estilo. Seriedad, prestigio, calidad, precio, condiciones, seguridad: sinónimo de WROBEL.
WROBEL
Estilo en Mobiliarios
RIVADAVIA 7435 - Bs. Aires - 61-9218
Envíos al Interior
PLURAL

El comisionado en Minas de Nigeria, Mofia Tonja Akob (traje blanco), deja el aeropuerto de Argel, después de haber sido liberado por terroristas. Estos viajaron a Argelia con 25 rehenes incluyendo jefes de delegaciones de la OPEP, atrapados en Viena. (Radiofoto de UPI).

Se prevén severas medidas de austeridad en Portugal

Difícil situación económica atraviesa el país

LISBOA, 21 (UPI). — El pueblo portugués comenzó la semana de Navidad con el conocimiento de que el gobierno le impondrá severas medidas de austeridad, en vista de la difícil situación económica que atraviesa el país.

El gobierno aumentó los impuestos, a la vez que los precios tales como el tabaco, la gasolina y el café empezaban a subir con aprobación oficial. Además, el país tendrá que dedicarse a la conservación de energía y se fijará un límite a los salarios, más allá del cual éstos no podrán ser aumentados.

El gabinete expidió ayer una declaración en la que expuso sin rodeos que "el sexto gobierno no vacila en pedir al país la aceptación voluntaria y consciente de ciertos sacrificios".

El alza esperada en los precios ha provocado que el público apresure sus compras de Navidad, hallándose atestadas las tiendas de Lisboa.

El plan de austeridad se dio a conocer después de una reunión del gabinete, la que, según dijo el primer ministro José Pinneiro de Azevedo, fue la más importante de su gobierno hasta la fecha.

El gabinete también anunció que el martes actuará en relación con la cuestión salarial, lo que, según los observadores significaría la imposición de un límite a futuros aumentos.

Por otra parte, el gobierno estableció impuestos que van del 20 al 40 por ciento sobre artículos de lujo y los no esenciales. Esos impuestos iban hasta ahora del 7 al 25 por ciento.

También se aumentaron los tributos sobre la propiedad, en el caso de bienes raíces de gran valor, pero se disminuyeron los de pequeños propietarios.

Se creó asimismo un impuesto sobre los automóviles, pagadero sólo una vez, de acuerdo con el tamaño del coche y número de años que éste haya estado en servicio.

Además, habrá aumentos en los precios de la gasolina —la que costará 70 centavos el litro para la de alto octanaje— y medidas de conservación que incluirán un límite en la distancia que se podrá viajar los fines de semana, con multas de hasta 10.000 escudos (400 dólares) para los que no acaten la disposición.

El pueblo portugués paga ya por la gasolina precios más altos que cualquier otro país europeo.

El gabinete está también considerando aumentos en las tarifas de la electricidad así como el cierre de los cines a horas tempranas.

El semanario "Expresso" dice hoy que las medidas para ahorrar energía podrían formar parte de las condiciones para obtener un préstamo por 80 millones de dólares de parte del Fondo Monetario Internacional, a fin de ayudar a Portugal a enjugar en parte el gran déficit de su balanza de pagos, que llega a 2.000 millones de dólares.

Massera presidió ayer un acto en Puerto Belgrano

BUENOS AIRES, 22. (Télam). — El comandante general de la Armada, almirante Emilio Massera, regresó esta tarde de la base naval Puerto Belgrano, donde asistió a un acto del arma.

El alto jefe militar presidió la ceremonia de inauguración de una nueva cuadra para el batallón de infantería número dos con asiento en la base baterías.

Abandonaron Viena los 6 terroristas y sus rehenes

Liberaron a varios cautivos en Argel. Llegada a Trípoli

ARGEL, 22 (UPI).— Seis terroristas que realizaron en Viena uno de los secuestros más audaces de la historia capturando a ministros de las principales naciones petroleras del mundo, viajaron hoy a Argel con 35 rehenes y, después de liberar a todos los que no tenían nacionalidad árabe, partieron con destino desconocido, con un ministro iraní y otros cinco titulares árabes aún a bordo.

El gobierno argelino permitió a los extremistas emprender vuelo luego de cuatro horas de negociaciones en el aeropuerto de Argel.

Al parecer, el líder de la banda de asaltantes es un sujeto a quien se conoce como "Carlos", quien sería Carlos Ramírez, un terrorista venezolano, requerido en París por matar a mediados de año a policías franceses. Sin embargo, su identidad aún no ha podido ser confirmada.

El ministro de Relaciones Exteriores de Argelia, Abdelaziz Bouteflika, rehusó decir donde se dirigía el avión, pero declaró a los periodistas que fue autorizado el vuelo de partida porque "la naturaleza de los terroristas no justifica que se pierda una sola vida humana".

Agregó que los extremistas estaban "absolutamente decididos a llevar a cabo su plan hasta las últimas consecuencias".

El avión, un DC-9 de la línea aérea austríaca, fletado por el gobierno, aterrizó en Argel a las 10.35 A.M. (10.35 GMT), procedente de Viena. A bordo venían seis terroristas, uno de ellos gravemente herido en el estómago, además de 35 rehenes, entre ellos nueve ministros de asuntos petroleros.

Diez minutos después del aterrizaje, el primero en salir del avión fue un periodista de una agencia informativa argelina y después el terrorista herido. Los médicos austríacos advirtieron que su estado era demasiado crítico como para viajar, pero sus camaradas rehusaron dejarlo en Viena.

El terrorista herido fue trasladado a una ambulancia que esperaba su traslado de urgencia a un hospital de la ciudad.

Los otros rehenes y los terroristas permanecieron en el interior del avión mientras se conducían negociaciones con Bouteflika y otros altos funcionarios argelinos.

Finalmente, luego de cerca de tres horas de arduas negociaciones, los ministros petroleros y otros rehenes de Venezuela, Gabón, Nigeria, Ecuador e Indonesia, saltaron a la libertad.

Yamani, Amouzegar y los titulares de Irak, Tahen Abdul Karim, de Kwait, Abdel Mutaleb El Kazeni, de Libia, Ezzedine Mabroukremained, permanecieron a bordo como cautivos.

Poco antes de partir la aeronave, se llevó a bordo un tardío almuerzo para los restantes rehenes y los guerrilleros, entre los que se cuenta una mujer.

Algunos de los terroristas eran visibles desde la distancia. Montaban guardia junto a la portezuela con sus metralletas en ristre. El avión finalmente emprendió vuelo a las 4 P.M. (16.00 GMT).

Llegaron a Trípoli los terroristas

VIENA, 22 (UPI). - El avión en que viajan, con sus rehenes, los terroristas que asaltaron la sede de la Organización de Países Exportadores de Petróleo en Viena, aterrizó al caer la noche en Trípoli (Libia), según dijo un vocero de la aerolínea austríaca.

CARLOS PAZ!
EXC. 9 DIAS
Pasajes, pensión completa, b/priv. $ 4.990.-
o Cuotas
Desde ..... $ 600.-
CUSSAN - Necochea 40
5 12 32737 23 12 A

Que la luz de la esperanza ilumine el camino de un año pleno de paz, trabajo y armonía.
FELIZ 1976
iluminaciones
ALADINO
fábrica de artefactos para iluminación
PASAJE SACCHI 31 TEL. 245503. MENDOZA

A Ud., amigo de Columbia S. A.,
que nos trajo su apoyo o sus problemas,
le deseamos:
un mundo de paz,
un mundo próspero,
y por sobre todas las cosas...
un mundo de amor.

Columbia
S.A. DE AHORRO Y PRESTAMO PARA LA VIVIENDA.
MIEMBRO DE LA CAMARA ARGENTINA DE AHORRO Y PRESTAMO PARA LA VIVIENDA - EMT. AUTOR - Nº 2116
MENDOZA: ESPEJO 214, Tel. 218113
CAPITAL: CERRITO 388, 3er. Piso, Tel. 35-8998/8554
LA LUCILA: Av. LIBERTADOR 3949, Tel. 797-4087
SAN MIGUEL DE TUCUMAN: SAN MARTIN 813 P. B.
CORDOBA: R. de SANTA FE 115, 1er. P., Tel. 40331
MAR DEL PLATA: BELGRANO 2425, Tel. 3-2173

la otra de
TRISTAN BARRAZA

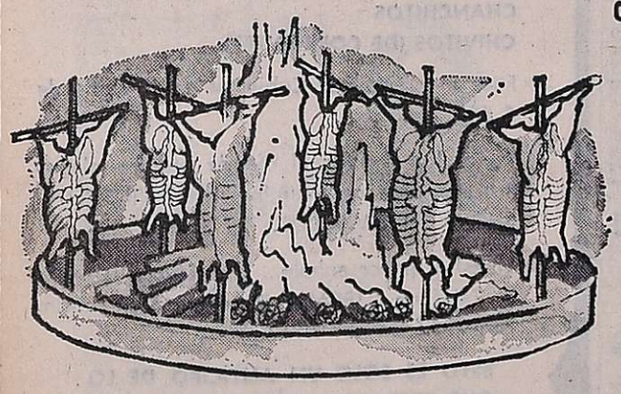

con GONZALITO
Rey del Chivito

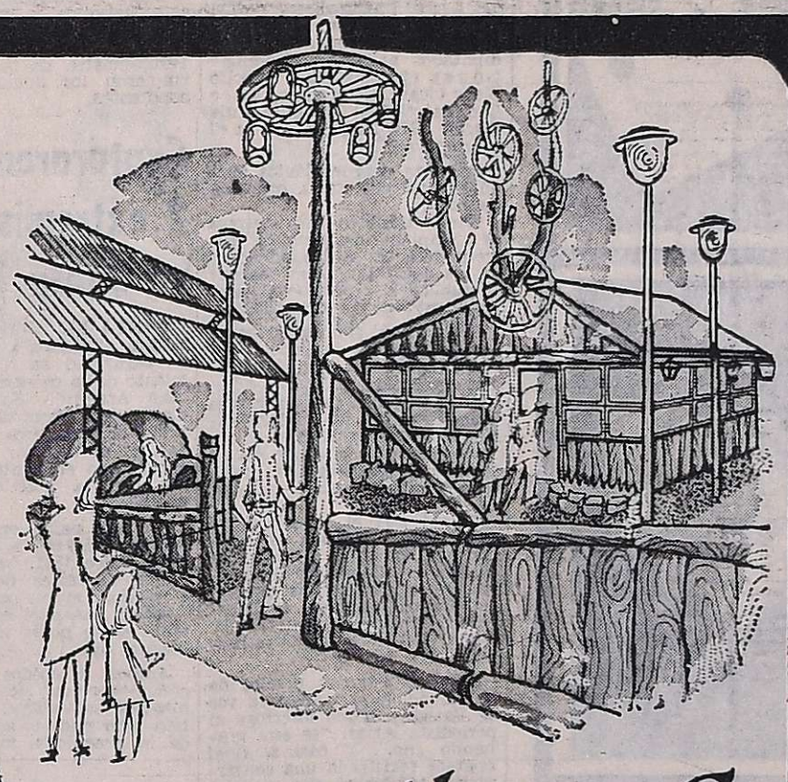

HOY INAUGURAMOS
Un lugar fresco, grato, con lo más exquisito de la cocina cuyana.
SU OTRA CASA DE CAMPO EN LA CIUDAD
GRAN PARRILLA - EMPANADAS AL HORNO DE BARRO - POLLOS A LAS BRASAS - CHIVITOS A LA CALESITA.
Avenida de ACCESO frente al Cóndor
Tel. 255433
MAÑANA
GRAN CENA
NAVIDEÑA

T. Pagés

Mamá MARGARITA de PACE
y sus hijos ROBERTO y COCO PACE
Desean felicidad a Gonzalito
y éxitos a
TRISTAN BARRAZA

MEKKA AUTO STEREO
SESER y GIMENEZ
Buenos Aires 408 - Tel. 255243 - Mza.

FRIGORIFICO
MARIA del CARMEN
CALIDAD en CARNES
MATIENZO 1067 - San José - Gllén.

FLANES Y POSTRES
"LA ROSITA"
La verdad en Postres
RODRIGUEZ 3387 - Cdad. Teléf. 250556

D'ALESSANDRO s.r.l.
Venta de flores por mayor y menor
Av. España 2865 - T. 215569 - Mza.

"ALICAR"
Fábrica de sillas para hoteles y restaurantes
Italia 4217, Gllén. Mza. T. 260357

SODA

NORA
INIMITABLE.!

FRIGORIFICO
TEMPESTI
EMBUTIDOS - PARRILLADA - MENUDENCIAS
Río Negro 2491 - Gllén. - Mendoza

CAMPAÑA y VALENCIA
en Feria de Guaymallén
PUESTOS 234 y 235
TOMATES - CEBOLLAS - AJOS
Teléfono 262904

¡COMPRE SEGURIDAD!
para muchos y muy felices años

LUSTRASPIRADORA YELMO Internacional
adquiérala en felices cuotas:
INTEGRAL HOGAR
9 de Julio 1555
CONFORT SARALEGUI y CIA.
Lavalle 36
CASA CANE
Av. San Martín 1212/20 TUNUYAN
PARIS 77
Las Heras 77
FIDEL TONE
Suipacha 899
CASA LOPEZ
25 de Mayo 484

Se reanudó la lucha armada en el Líbano

Cruentos combates en las cercanías de Beirut. 12 muertos

BEIRUT, 22. (UPI) — El primer ministro Rashid Karami viajó hoy a Siria en un intento casi desesperado por lograr ayuda para poner término a la guerra civil que libran en este país milicias de cristianos y musulmanes, los que a la par ignoraban una vez más la orden de alto el fuego y libraban combates a lo largo y lo ancho del Líbano.

En las últimas 24 horas, por lo menos 12 personas perdieron la vida y 23 más resultaron heridas en estos nuevos choques. Desde el ocho de este mes, el total de víctimas de la lucha llega a 740 muertos y 1.200 heridos.

Los encuentros más graves se registraron en torno a Zahle, la cuarta ciudad del Líbano, ubicada 40 kilómetros al Este de esta capital, donde dos soldados y nueves civiles perdieron la vida.

Las tropas se hallan allí desde hace más de tres meses con objeto de mantener la paz entre las fracciones católica y musulmana. Desde Zahle se informó que durante toda la noche hubo tiroteos que continuaron hasta las primeras horas de esta mañana.

También surgieron choques en Mansouriyeh, un bastión de los derechistas del Partido Falangista (Católico), pero en el que también hay unas cuantas familias musulmanas que apoyan al Partido Popular Sirio.

Los falangistas dijeron que guerrilleros palestinos se habían infiltrado en la aldea, procedentes del cercano campamento palestino de Tal Zaat Ar, como parte de "un plan para aprovechar la situación de seguridad".

En Mansouriyeh, los combates prosiguieron hasta la caida de la tarde con un saldo de por lo menos un muerto y tres heridos.

En otros lugares, en torno a Beirut, se produjeron episodios aislados de violencia, pero en términos generales la capital experimentaba una relativa calma.

En Trípoli, la segunda ciudad del país, las informaciones sobre la situación eran parciales ya que casi todas las líneas telefónicas estaban caídas.

Reclamaron en España la amnistía general de presos políticos

MADRID, 22 (Télam-AFP). - La amnistía general para todos los presos políticos, incluidos los nueve oficiales acusados de sedición, fue reclamada hoy aquí por la Unión Militar Democrática (UMD) en su primera conferencia de prensa celebrada en España.

Los voceros del grupo clandestino definieron su acción dentro de las fuerzas armadas españolas como "neutralidad activa", sin descuidar el objetivo de "paralizar a los elementos activos de extrema derecha".

Los tres portavoces, oficiales en actividad, trazaron un panorama de la situación política de España, y distribuyeron además un comunicado donde constan las líneas generales de su orientación.

El rey Juan Carlos, el problema del Sahara occidental, la actitud del Ejército en caso de llegar al poder un gobierno provisional y la tarea inmediata en favor de sus compañeros encarcelados, fueron los temas analizados durante la conferencia.

Sobre Juan Carlos, los dirigentes de la U.M.D. dijeron que si bien no tiene nada, personalmente, contra el rey, tampoco dejan de tener en cuenta que se trata de un jefe de Estado impuesto y no designado por el pueblo.

Para los oficiales el primer error de Juan Carlos fue lo que se indicó como un triunfo personal, cuando viajó El Aiun como jefe de Estado interino.

"Al regresar del Sahara Occidental los oficiales españoles hablaron con total claridad de la traición que sufrieron, así como la población Sharaui, en función de los compromisos anteriores", dijeron los portavoces.

"Ese viaje sirvió para llevar la imagen del rey a las nubes apenas durante dos días', afirmó uno de los oficiales.

La cinta grabada con las declaraciones de Fatigatti entregaron

BUENOS AIRES, 22 (NA). El director del diario "Crónica", de Comodoro Rivadavia (Chubut), Diego Joaquín Zamit, entregó a la Comisión Investigadora de la Cámara de Diputados de la Nación, la cinta magnetofónica que registra las declaraciones periodísticas que en aquella ciudad patagónica, formuló el vicepresidente de la Cruzada de Solidaridad (ex justicialista), Ernesto Fatigatti.

Este en ese reportaje, que tuvo difusión, aludió a la emisión del cuestionado "cheque presidencial" e impuso la responsabilidad del error en que incurrió la jefa del Estado al ex ministro de Justicia y del Interior, Antonio Benítez.

En la misma oportunidad Fatigatti cuestionó los procedimientos a los que recurrió en el manejo de los fondos de la Cruzada José López Rega, quien hasta julio de este año detentó el cargo de vicepresidente de la fundación que preside María Estela Martínez de Perón.

Hoy, poco después del mediodía, Zamit fue recibido por los integrantes de la comisión especial que investiga el irregular manejo de fondos, tanto en la Cruzada de Solidaridad (ex justicialista) y del Ministerio de Bienestar Social.

Se encontraban presentes los diputados nacionales Domingo López (justicialista), Rodolfo Kelly (justicialista), Antonio Tróccoli (UCR), Joaquín Tula Durán (FUFEPO) y Rafael Marino (APR).

La cinta magnetofónica quedó en custodia de la comisión especial.

Zamit también hizo entrega de ejemplares de "Crónica" correspondientes a las ediciones de los días 13 y 14, en las que se publicó el reportaje al vicepresidente de la Cruzada.

Solicitó simultáneamente que se cotejara la versión periodística con la manifestaciones de Fatigatti.

A pedido de los legisladores Zamit explicó las circunstancias en que se realizó la entrevista periodística, que estuvo a cargo de Tebares Arias quien se desempeña como redactor de "Crónica".

Relató que el reportaje fue convenido en ocasión de la visita que Fatigatti efectuó a la ciudad de Comodoro Rivadavia en su carácter de director del Banco Nacional de Desarrollo. Y tuvo lugar en la "suite" del hotel donde se hospedó.

En los instantes previos de la grabación se percibe la voz de Fatigatti quien interroga al periodista Arias: "se está grabando ¿no,". Y casi al final aparece registrada una conversación telefónica que mantiene con uno de los integrantes de la comitiva que lo acompañó hasta la ciudad patagónica.

Con posterioridad a la publicación de la entrevista Fatigatti sostuvo que en ningún momento había mencionado al ex ministro Benítez.

En la cinta magnetofónica lo menciona en una oportunidad cuando alude al "cheque presidencial", y asiente cuando el redactor de "Crónica" lo interroga después sobre si a su juicio Benítez fue el responsable directo del error de la jefe de Estado al extenderlo y rubricarlo.

Del cotejo entre el "cassette" y las ediciones de "Crónica" de los días 13 y 14 de diciembre quedó evidenciado que los aspectos fundamentales de las declaraciones de Fatigatti fueron reproducidos textualmente, mientras que en otros se las condensó pero respetando prolijamente el sentido de las mismas.

Dejó de existir el general Luis Guillermo Bahler

BUENOS AIRES, 22 (Télam) — Fueron inhumados hoy aquí los restos del general de Brigada (RE) Luis Guillermo Bahler, quien desde el 17 de julio de 1973 se desempeñaba como director nacional del Servicio Penitenciario Federal.

El sepelio se cumplió a las 10.30 en el panteón militar del cementerio de la Chacarita, donde una formación del cuerpo de cadetes de la Escuela Penitenciaria de la Nación le rindieron los honores correspondientes.

Capturaron a 2 extremistas en Santa Fe

SANTA FE, 22 (N.A.) — En medios allegados a las fuerzas de seguridad se tuvo conocimiento de la detención de Dionisio Armando Salazar, empleado de la empresa de transporte de pasajeros "El Rápido", en cuyo poder se habrían encontrado elementos vinculados con la actividad extremista.

Por otra parte, en un procedimiento llevado a cabo en la calle Calce 1521, fue apresada Alicia González de Taborda, empleada municipal, la cual —según los mismos medios— tenía en su poder material del mismo tipo.

Ambos detenidos actuarían como "correos" de una organización subversiva, por lo que han sido puestos a disposición de la guarnición militar local.

Liberaron en Tucumán a un secuestrado

SAN MIGUEL DE TUCUMAN, 22 (NA). — La organización guerrillera proscripta en 1973, dejó en libertad al contador Rolando Urbano Pérez, titular de una concesionaria de automóviles y vinculado a empresas de Tucumán, al que tenía cautivo desde el miércoles último, y por cuyo rescate se habría pagado dos mil millones de pesos viejos.

Pérez fue capturado por los guerrilleros urbanos cuando se encontraba a punto de ascender a su automóvil, tras salir del casino provincial. Inmediatamente, la organización extremista se adjudicó el hecho y, como no se efectuó denuncia ante las autoridades policiales, las investigaciones se realizaron de oficio.

Al ser liberado, Pérez se hallaba en buen estado de salud, y algunos de sus familiares y amigos dejaron trascender que se había pagado la totalidad de los reclamado por los captores, es decir, dos mil millones de pesos viejos.

¡Gracias!
Espíritu Santo
POR EL FAVOR RECIBIDO
LIDIA
23|12|C|879|23|12

El Glaciar de los Polacos, en sus planos bajos. Este año los andinistas se encontraron con la sorpresa de su crecimiento enorme. En este sector está el cuerpo de Jeanette Johnson. Nótese el fuerte viento blanco.

Aconcagua: crecimiento del glaciar impidió el rescate

Hallaron restos de la expedición de Cooper

El enorme crecimiento del Glaciar de Los Polacos en los planos inferiores, impidió la localización del cuerpo de la andinista norteamericana Jeanette Jonhson, muerta en enero de 1973 en circunstancias extrañas, y tal vez ocasione serias dificultades a los deportistas que este año intenten la ladera oriental del Aconcagua. Grandes bloques de hielo en una dimensión pocas veces vista, campos de penitentes en la ruta de acceso y el fuerte viento blanco fueron las principales dificultades que enfrentó la patrulla civil-policial que trató de evacuar los restos.

La expedición —compuesta por 8 hombres, a los que se agregaron luego 3 periodistas de Buenos Aires que permanecieron en el campo base, en Plaza Argentina— partió hacia el Glaciar, desde los 4.000 metros, el jueves último a las 13 y ese mismo día alcanzó el campamento I, ubicado en los 5.000 metros. La cordada fue dirigida por el inspector Edgardo Ignacio Medina, a quien acompañazan el cabo Roberto Fuenzalida y los civiles Rolando Lauryssens, Jorge Czimas y José Hernández. En ese campamento hubo temporal y al día siguiente continuó el ascenso hasta llegar al campamento II, en los 5.300 metros. Dos hombres debieron desistir por agotamiento — Fuezalida y Czimas— lo que quedaron de apoyo en el campamento I. En el campo Base se estableciero el subjefe de Policía, Arrieta Cortez; el comisario Matías Pedraza y Carlos Sanjurjo.

El sábado, con fuerte viento, Medina, Lauryssens y Hernández arribaron al campamento III, en los 6.300 metros, en donde comienza el denominado "Glaciar de descarga" y localizaron elementos que pertenecieron a la trágica expedición norteamericana de 1973, que integraban John Cooper y Jeanette Johnson, cuyas muertes no han sido aclaradas. Una bota inflable con un sello de la NASA (especial para astronautas, posiblemente de Cooper), clavos y otros elementos de carpas, se hallaron junto a unos farallones de roca.

Ese día se buscó en todo el glaciar inferior hasta los 6.300 metros, en donde se fractura ese gigantesco manto de hielo pero fue imposible localizar la pirca de piedras que cubría el cuerpo de la andinista. Era evidente que al avanzar el glaciar hacia los planos bajos, los restos quedaron cubiertos por una capa de 2 a 3 metros de espesor.

Como se sabe, el cuerpo de Jeanette Jonshon fue descubierto por una expedición del Centro Andino Buenos Aires, a cargo de Guillermo Vieiro y de una comisión norteamericana que dirigía el guía mendocino Osvaldo Brandi, el año pasado. Presentaba lesiones en el rostro y aparentemente un brazo fracturado. No se sabe si murió de frío o por las heridas. Su compañero de equipo, John Cooper, tenía una herida punzante en el estómago y fractura de cráneo. Este cadáver fue bajado por Brandi y Miguel Alfonso hasta los 5.000 metros y desde allí se lo evacuó en helicóptero, en noviembre de 1973. El expediente judicial está caratulado "Fiscal por averiguación muerte" y se encuentra radicado en el Segundo Juzgado de Instrucción, a cargo del doctor Miguel Calandria Agüero. El misterio sobre esta dos muertes, lejos de aclararse, persistirá posiblemente hasta que se produzca el segundo rescate y quizá nunca quede resuelto.

Ruta de Zurbrigen

Una expedición extranjera parte esta semana hacia el Aconcagua. Es ecuatoriana y la componen Marcelo Altamirano, de 26 años; Miguel Andrade 22; Erika Elliot, de 27 y Eloy Guaman, de 29. Todos son expertos escaladores y tienen importantes cumbres conquistadas en América. Emprenderán el ascenso por la ruta Norte hasta el refugio Antártida Argentina y desde allí harán la "directísima" de Matías Zurbrigen, el primer vencedor del Aconcagua.

Mueren 2 soldados a raíz de una colisión

Otros 4 sufrieron lesiones

En la ruta 143 en el pasaje Paso de Las Carretas, San Carlos, perdieron la vida dos soldados al chocar un camión del Ejército con otro particular. Otros cuatro conscriptos sufrieron heridas de gravedad, según se supo en fuentes de confianza.

El accidente se habría registrado alrededor de las 23,50 del domingo entre el camión Mercedes Benz, modelo 1965, interno EA-14.995, conducido por un soldado y a cargo de un oficial y el camión Dodge 800 con acoplado guiado por Orlando Ramón Maggi, domiciliado en San Rafael.

El vehículo militar llevaba en la caja a otros 19 soldados pertenecientes a un regimiento de Campo Los Andes y la colisión determinó la muerte instantánea, según se dijo, de los soldados Enrique Pereyra, sanjuanino y de Hugo Rogelio Balmaceda, de Buenos Aires.

Sufrieron heridas de gravedad —añadió la fuente consultada— los soldados Ramón Menocchio, Jesús Ochoa, Raúl Rojas y Ramón Alberto Narváez, de otros datos personales no consignados. Todos ellos fueron atendidos en un primer momento en el hospital de Eugenio Bustos y luego se los trasladó al Hospital Militar, en donde habrían quedado internados.

Comunicado oficial

Anoche, en el Comando de la VIII Brigada de Infantería de Montaña, se dio la siguiente información oficial sobre el accidente.

"En momentos en que desde la Compañía de Ingenieros de Montaña VIII, se dirigía un camión hacia San Rafael con el objeto de trasladar soldados para cubrir objetivos en dicho departamento, y al llegar a Paso de las Carretas, el vehículo fue rozado por un camión que venía en dirección contraria y desvió de su dirección. Debido al impacto cayeron a la calzada seis soldados de la clase 54. Dos de ellos murieron en el acto, se trata de Hugo Rogelio Balmaceda y Enrique Pereyra. Los otros cuatro, gravemente heridos, fueron llevados al Hospital Militar de Mendoza. Son los soldados: Jesús Ochoa, Raúl Rojas, Ramón Narváez y Ramón Menochio. En la tarde (por ayer) fueron visitados en el nosocomio por el comandante del cuerpo, general Luciano Benjamín Menéndez y el jefe de la brigada, coronel Jorge Alberto Maradona".

Robaron en una casa por valor de 96.000 pesos

En la seccional Novena de Villa Nueva, Guaymallén, se presentó el señor Francisco Assillo, domiciliado en Milagro 979, del mencionado departamento, quien denunció un robo en su perjuicio por valor de 96.000 pesos.

Según la información suministrada por el Departamento de Relaciones Policiales, el o los ladrones rompieron una ventana de la vivienda de Assillo y se apoderaron de un combinado estereofónico, un reloj, una máquina de tejer, diez pulseras de oro, una medalla de oro con cadena, un cintillo, y otros tres anillos del mismo metal, todo valuado en 96.000 pesos.

ESPACIO DE PUBLICIDAD
Oración al Espíritu Santo
Espíritu Santo, Tú que me aclaras todo, que iluminas todos los caminos para que yo alcance mi ideal. Tú que me das el don divino de perdonar y olvidar el mal que me hacen y que en todos los instantes de mi vida estás conmigo, yo quiero en este corto diálogo, agradecerte por todos y confirmar una vez más que nunca quiero separarme de Ti, por mayor que sea la ilusión material. Deseo estar contigo y todos mis seres queridos en la gloria perpetua.
Gracias por Tu misericordia para conmigo y los míos (La persona deberá rezar esta oración tres días seguidos sin decir el pedido. Dentro de tres días será alcanzada la gracia por más difícil que sea. Publicar en cuanto se reciba la gracia)
Gracias por el favor recibido.
N. L. de B.
23|12|C|871|23|12

PERFUMERIAS Aparicio
esta en la cosa

Secador de Pié c/com. manual $2.980

Peluca s/casco $795
Amplio Surtido en Estuches de Regalos
PERFUMERIAS Aparicio
GARIBALDI 31 SAN MARTIN 1173
LAS HERAS 170
GARIBALDI 128 MENDOZA

el amasijo
INFORMA
Debido a la GRAN DEMANDA de cubiertos, la Gerencia ha decidido:
1) Reservarse el derecho de admisión para aburridos, viejos de espíritu y mufados.
2) Aumentar en variedad y cantidad los suculentos manjares de Nochebuena.
3) Cocinar su stock completo de:
POLLITOS BRONCEADO
TERNERITAS
CHANCHITOS
CHIVITOS (DE CORRIENTES)
4) Fijar el precio por Cubiertos en la suma de $ 600.—
5) Poner los sueldos al día de nuestro elenco artístico, para lograr un inolvidable "INSOLITO SHOW DEL AMASIJO".
6) Nuestro mayor anhelo... "Por favor, llámenos al Teléfono 218960... (Esperamos el rin-rin, con ansiedad contenida...)
ESTO ES SOLO UN ANTICIPO DE LO QUE PREPARAMOS PARA LA NOCHE DEL 24 DE DICIEMBRE DE 1975...

Reservas al tel. 218960
CUBIERTO $600.
EL AMASIJO
23|12|F 23|12

El regalo inesperado que todos esperan.
Proyector de diapositivas de luz fría. Sin ventilador.
Manejo simple, simple.
Precio accesible, accesible.
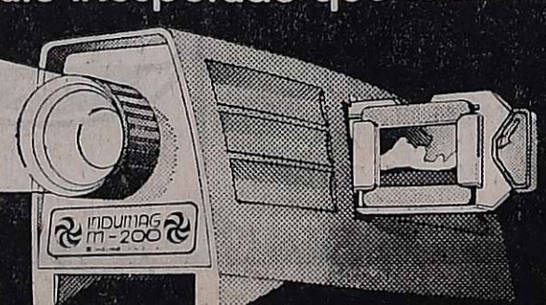

INDUMAG m-200 y m-300
En Mendoza: MANUEL SALGUERO Ituzaingó 2463

Zona Este

Rivadavia

Estuvo a cargo de la Rueda Interna del Rotary Club

Donación al hospital

RIVADAVIA. — Prosiguiendo con su labor en favor de la comunidad, concretó otra importante donación destinada al hospital "Doctor Carlos Francisco Saporiti", de este departamento, la Rueda Interna de Damas del Rotary Club Rivadavia.

En esta oportunidad, la entidad entregó una importante gama de instrumental destinado al servicio de cirugía, como así también dos aspiradoras tipo Lys. Las damas rotarias, además contribuyeron para la reparación del acondicionador de aire existente en la sala de niños, artefacto muy útil en especial en la época estival.

La Rueda Interna del Rotary Club, mantiene desde hace varios años una compra y venta de ropas usadas que son readicionadas, cuyos beneficios sirven para la obtención de los fondos con los que lleva a cabo su obra benéfica. Recientemente en esa casa de ventas de ropas se llevó a cabo un copetín a beneficio que dejó como saldo positivo cerca de 10.000 pesos en ropa de vestir.

Bodas de plata del párroco de San Isidro

RIVADAVIA. — Sus bodas de plata como sacerdote cumple en la fecha el padre José Suracci, titular de la parroquia San Isidro Labrador, de esta ciudad.

El padre Suracci nació en Italia el 3 de mayo de 1921. Comenzó sus estudios elementales en el colegio de las Hermanas Rosarinas de Rodeo del Medio y luego continuó con su formación eclesiástica en San Juan y Córdoba.

Se ordenó como sacerdote en la catedral de Loreto el 23 de diciembre de 1950 juntamente con los padres José Totera y Carlos Royo.

Cumplió su ministerio sacerdotal en diversos puntos de la provincia de Mendoza, entre ellos la Catedral de San Rafael, parroquia San Pío X de San Martín, parroquia distrito Chapanay, San Martín y por último, el 10 de diciembre de 1967, se hizo cargo de la iglesia parroquial San Isidro Labrador de este departamento.

Con motivo de este festejo, el padre Suracci, será objeto de un agasajo por parte de un grupo de feligreses y amigos.

Hoy, a las 21, en la parroquia San Isidro Labrador será rezada una misa concelebrada por el obispo de Mendoza, monseñor Olimpo Santiago Maresma y un grupo de sacerdotes amigos. A continuación, será servida una cena comunitaria.

Promoción 1975 de la Escuela de Comercio

Peritos mercantiles recibieron sus títulos

RIVADAVIA. — Recibieron su título los peritos mercantiles de la promoción 1975 de la Escuela de Comercio de esta ciudad.

El acto de colación de grados tuvo lugar en la sala del cine Ducal y contó con la presencia del comisionado municipal doctor César Antonio Plastina; el subinspector técnico de la Dirección General de Escuelas, Félix Pesce; directora del establecimiento, profesora Mercedes Sánchez; vicedirector, profesor Héctor Páez; la ex directora, señorita Suraia Surballe; los profesores Blanca Plastina de Bianchi, y doctor Julio Bittar; director de Cultura de la Municipalidad, profesor Luis Encio Bianchi; director de la Escuela Nacional Normal Superior "República de Chile", profesor Francisco H. Tolosa; los presidentes de los clubes de Leones y Rotary Club de Rivadavia, ingeniero Isaac Barimboin y Marcial Pérez, respectivamente; titular del Club Atlético Rivadavia Alberto Centorvi; representante del Club "Martín Fierro" de Rivadavia, Enrique Pizzuto; el historiador local, señor Rayner Gusberti; y los presidentes de la cooperadora y Club de Madres de la Escuela, señor José Gea y la señora María Luisa León de Sulti.

En primer lugar hizo su entrada la bandera de ceremonia y luego se entonaron las estrofas del Himno Nacional.

En nombre de la escuela habló la directora, señorita Mercedes Sánchez, y a continuación se distribuyeron los diplomas simbólicos a los integrantes de la promoción.

Por los egresados dirigió la palabra el estudiante Rodolfo Torralba e inmediatamente se procedió a distinguir a los estudiantes sobresalientes. Nélida Ruggeri, recibió medalla de oro por alcanzar el más alto promedio, por parte de la familia Gusberti que otorga esta distinción en memoria del ex profesor del establecimiento, doctor Carlos Gusberti. El Club de Leones, por su parte hizo lo propio con los alumnos Eduardo Freire y Dora Fernández, escoltas de la bandera. Nélida Ruggeri, por haber logrado las más altas calificaciones en contabilidad, recibió medalla de plata instituida por el Club de Amistad y Servicio "Martín Fierro". El mejor promedio en Ciencias Biológicas, Eduardo Zeballos, recibió otra medalla por parte de la familia Gusberti El deportista más destacado, Ricardo E. Ferraris, fue distinguido en igual forma por el Club Atlético Rivadavia. Finalmente, el Rotary Club otorgó, también medalla, al alumno elegido como el mejor compañero, galardón que recayó en Eduardo Vicente. A su vez, la cooperadora de la escuela entregó menciones por igual concepto a Alberto Martín y Marcos Pérez.

Seguidamente, se llevó a cabo el cambio de abanderados. Ocupa ese lugar la alumna María Rosa Vericat y son escoltas, Elena B. Reta y Marta S. Durich.

Luego, actuó el coro del establecimiento que dirige la profesora Elsa Blarrina y la alumna María E. Romeo interpretó la poesía "Escuela" cuyo autor es el ex director del colegio, profesor Félix Pesce Scarso.

San Martín

Amplían la recolección de residuos

SAN MARTIN. — La Municipalidad informó que fueron ampliados los servicios de recolección de residuos, en avrias localidades del departamento. La medida —agrega— fue adoptada en virtud de la solicitud presentada por las autoridades de uniones vecinales en ese sentido, teniendo en cuenta los horarios de prestación.

De acuerdo con la resolución, Villa Ester González y el loteo Ambrosio, tendrán recorrido los martes y viernes, a partir de las 18. Por su parte, en los núcleos urbanos de los distritos Chapanay, Tres Porteñas y Nueva California, el recorrido se hará los lunes, en el mismo horario.

Valle de Uco

Tupungato

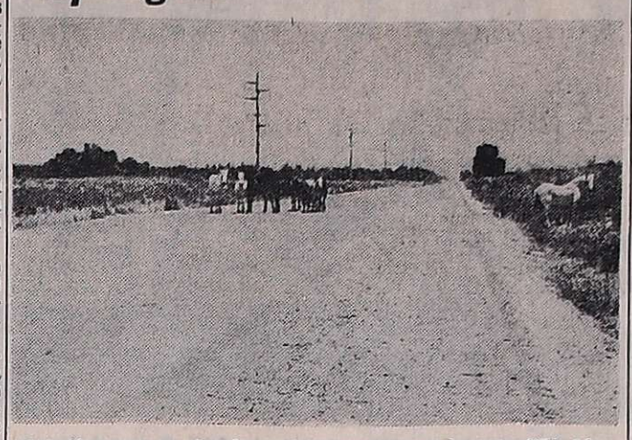

Caballos que se desplazan libremente por la ruta "El Alamo". Una escena que se repite con frecuencia en otros caminos.

Animales sueltos crean serio peligro en las rutas

TUPUNGATO. — La permanente presencia de caballos sueltos en algunas rutas de los tres departamentos que componen el Valle de Uco, continúa representando un serio peligro para la seguridad de los automovilistas. Es probable que el replanteamiento de este problema regional resulte un tanto reiterativo, ya que desde estas columnas se ha insistido en varias oportunidades en la necesidad de que se adopten medidas urgentes tendientes a su total y definitiva erradicación. Al respecto hay que señalar que resultan ineficaces las disposiciones comunales, ya que reprimen al propietario de animales sueltos con multas cuyos montos resultan realmente insignificantes.

La situación que nos ocupa, que ya ha ocasionado más de un accidente de gravedad, merece indudablemente mayor atención y las medidas no pueden postergarse por más tiempo.

Actualmente es muy común sorprender verdaderas tropillas en las rutas más alejadas de los radios urbanos, tal como lo documenta la nota gráfica que insertamos. La fotografía fue tomada en la ruta "El Alamo". Por allí los vehículos circulan a altas velocidades y el peligro es obvio si un conductor se viera sorprendido por la presencia de 5 ó 6 animales sobre la carpeta asfáltica.

Quizá la medida preventiva más efectiva resulte aumentar sensiblemente el monto de las multas que actualmente se cobran.

Debe asimismo intensificarse el control por parte de las autoridades municipales para que traslade hasta sus dependencias a cuanto animal sea encontrado suelto.

San Carlos

Profesionales

Médico cirujano.- LA CONSULTA.- (San Carlos). — Ha egresado, con el título de médico cirujano, de la Facultad de Ciencias Médicas de la Universidad Nacional de Córdoba, el señor José Mario Deluca. El nuevo profesional, que cuenta 24 años de edad, cursó sus estudios primarios en la escuela "Adolfo Tula", de este distrito y los secundarios en los colegios "San Juan Bosco" de Eugenio Bustos y Nacional "Agustín Alvarez", de la ciudad de Mendoza.

José Mario Deluca

Durante los dos últimos años de su carrera se desempeñó como practicante mayor en el servicio de Cardiología del hospital "Tránsito Cáceres", dependiente de la Universidad Nacional de Córdoba. El nuevo profesional viajará próximamente al exterior para perfeccionarse en Cardiología.

Niegan agua potable para riego

TUPUNGATO. — La Municipalidad comunicó a la población en general que queda "terminantemente prohibido el uso de agua potable para riego de huertas y cultivos, a partir de las 8 y hasta las 21". Sólo se permitirá el lavado de vehículos, veredas y riego de jardines desde las 21.30 en adelante, caso contrario se aplicarán multas de acuerdo a la ordenanza municipal en vigencia y los artículos 22 y 23 de la misma.

PASE NOCHE BUENA Y RECIBA AÑO NUEVO EN..
PARRILLADA AZUL
CLUB INDEPENDIENTE
PARQUE GRAL. SAN MARTIN
RESERVAS AL TELEF. 242500
TARJETAS LIMITADAS
MAGIO

Regale el whisky que a Usted le gustaría recibir

INDUSTRIA ARGENTINA

Gauna y Orofino
Desean
Felices fiestas a sus clientes y amigos
T. Pages

texhogar
BLANCO-TOALLAS
MANTELERIA
ACOLCHADOS-FRAZADAS
CUBRECAMAS
Entre Rios 48
Tel. 251375

canilla libre.

En lo que va del año, muchas veces agradecimos en silencio el apoyo de los amigos instaladores y comerciantes, y de todos los usuarios. Pero ahora sentimos la necesidad de hacerlo así, públicamente, decretando canilla libre para nuestro agradecimiento. Y también canilla libre para nuestro deseo de que 1976 sea 366 veces bueno para todos.

GRIFERIA DE CALIDAD
centauro®
Está donde venden lo mejor.
G. de Laferrere 6060 - Capital.

ALUMINIO
CHAPAS ESPECIALES PARA CARROCERIAS
SCAIOLA ALUMINIO
mendoza
BELTRAN 225 T.E. 218023

La del horno autolimpiante.
COCINA CORALLINE ARTHUR MARTIN
EXCLUSIVAMENTE EN SUS AGENTES

Desde ahora, su Peugeot 0 Km entra en sus planes, con Autoplan

Desde ahora, hay una nueva manera de llegar a un Peugeot 0Km. Y es la mejor, porque hace que su Peugeot entre en sus planes. Entre en su presupuesto. Y se haga realidad. Autoplan es un plan en 50 cuotas, sin intereses.

Y cuando Ud. recibe su Peugeot, lo termina de pagar a CUOTA CONGELADA. Para que su Peugeot entre ya mismo en sus planes, entre en Autoplan. Infórmese a fondo en su Concesionaria Peugeot.

AUTO PLAN*
PEUGEOT
Para que su Peugeot entre en sus planes
*PLAN DE AHORRO

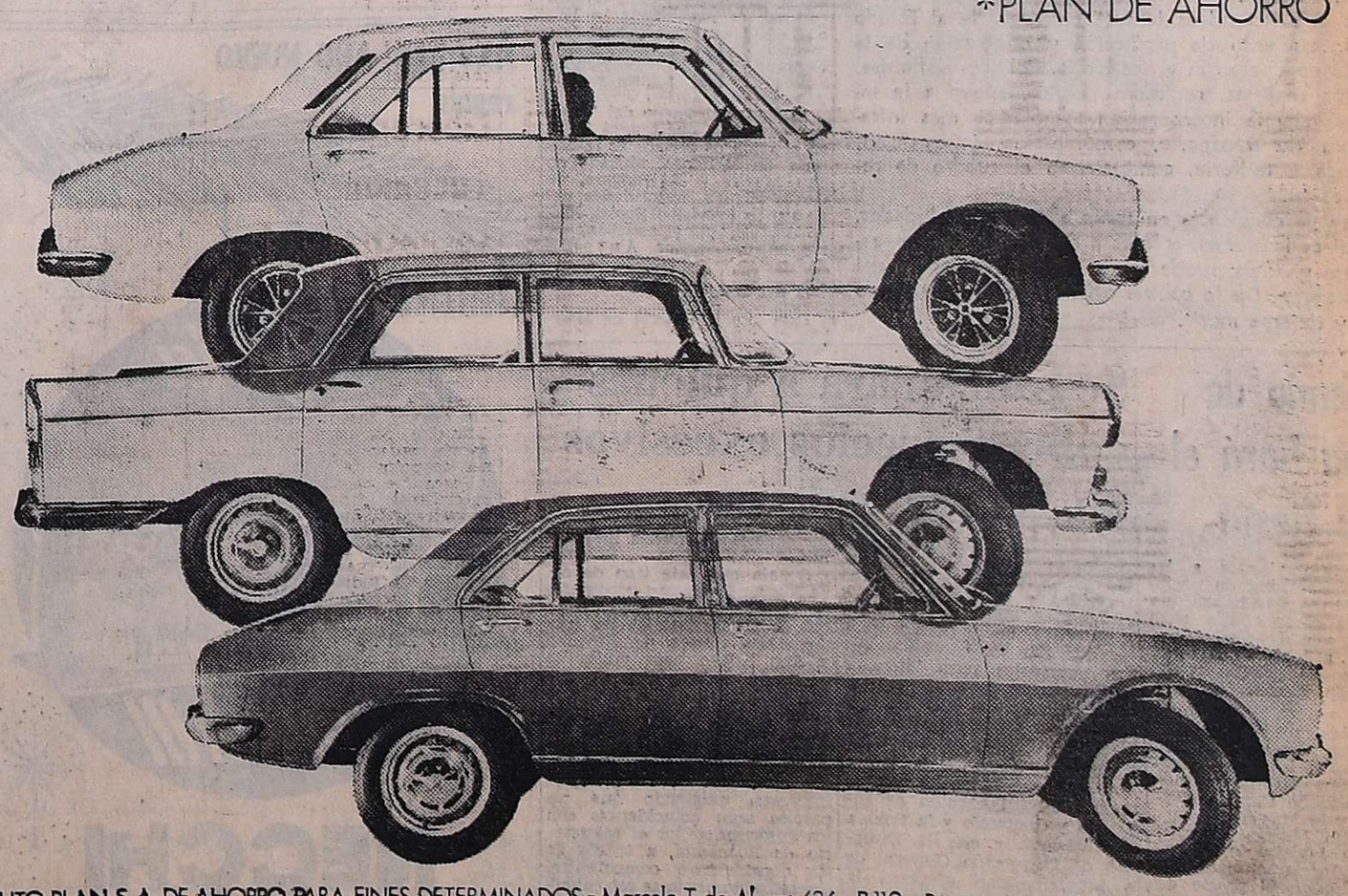

Industria Argentina

AUTO PLAN S.A. DE AHORRO PARA FINES DETERMINADOS - Marcelo T. de Alvear 636 - P. 11º - Buenos Aires • Personería Jurídica acordada por Resolución de la Secretaría de Estado de Justicia de la Nación No. 1645 de fecha 26 de agosto de 1968 • Planes aprobados por Resolución de la Secretaría de Estado de Justicia de la Nación No. 2539 de fecha 4 de diciembre de 1969 • SEGUROS: SUD AMERICA TERRESTRE y MARITIMA Cía. de Seguros Generales S. A. - HELVETIA ARGENTINA S. A. de Seguros - ACONCAGUA S. A. de Seguros

LOS ANDES

Fundado el 20 de Octubre de 1882 por el Dr. Adolfo Calle

Directoras:
Carmen Usandivaras de Calle
Elcira Videla de Schiappa de Azevedo

MENDOZA, MARTES 23 DE DICIEMBRE DE 1975

Alternativas de la industria exportadora

La Federación Empresaria de Industrias del Cuero y Afines de la Argentina ha remitido una comunicación al secretario de Comercio Exterior y Relaciones Económicas de la Nación, para solicitar la modificación de normas sobre exportación que afectan al sector, así como la rectificación de las que ya se hubieran aprobado en esta materia.

El problema fundamental que se levanta lcomo muro de contención al impulso expansionista de la industria del cuero, gira en torno al régimen de reintegros y rembolsos que componen el sistema de estímulos para las exportaciones. La cambiante situación económica y financiera del país que obligó a establecer una rigidez cambiaria, frenó en buena medida ese impulso de desarrollo de la actividad empresaria curtidora atrapándola en sus complejos mecanismos. Estas circunstancias motivaron que en 1974 las exportaciones descendieron a 88 millones de dólares, tras haber alcanzado los 100 millones en 1973 y los 93 millones un año antes. Mientras tanto la industria debió afrontar un aumento superior al 300 por ciento en los precios de materia prima. Una vieja polémica entablada entre exportadores de cueros crudos y los industriales de productos terminados obligó a la adopción de medidas que aún no tienen una definición concreta. Por un lado presionan los intereses de los exportadores de cueros crudos, en tanto por otro lado se aspira a que las medidas favorezcan en mayor grado la exportación de productos con mayor valor agregado.

Este es un problema que afecta a numerosos y significativos sectores de la producción nacional. Sus características demuestran qué la explotación de productos terminados, que constituye la condición óptima del proceso económico en el plano del comercio internacional, se da en la medida de la evolución industrial de un país. El mayor valor agregado implica la existencia de fuentes de trabajo estables, ocupación para obreros, técnicos y profesionales, inversiones en equipos y bienes físicos y, en definitiva, mayor standard de vida. Para el país también implica ingreso de divisas en superior magnitud, sustitución de importaciones y una mejor balanza comercial y de pagos.

El país ha debido recorrer un largo trecho para ir superando las etapas de su economía primaria, caracterizada por la exportación de materia prima y la importación de productos manufacturados. Su estado de dependencia que en algunos rubros como el del papel para diarios obliga a importar el 98 por ciento de ese producto, se debe a la falta de desarrollo de sectores que aún permanecen embrionarios. La necesidad de importar maderas, celulosa, química, química pesada, petróleo, etc., no solo crea y mantiene el desfasaje a nivel de balanza comercial y de pagos, sino que además acentúa el endeudamiento del sector externo, limita la capacidad decisional del país y estimula el proceso inflacionario.

Lo que ocurre con la industria del cuero, que es uno de los testimonios más expresivos de la voluntad de crecimiento racional de la economía argentina, sirve de ejemplo para examinar las condiciones en que se desenvuelven otras importantes industrias nacionales y regionales. Un enfoque actualizado de la problemática de la vitivinicultura, la frutihorticultura y otras actividades agro-industriales, indica la necesidad de organizar la economía regional sobre bases eminentemente realistas y técnicas. Surge así la posibilidad de acceder a los mercados internacionales con nuevos productos que pueden ser obtenidos a través de la diversificación industrial. Hortalizas deshidratadas, aceitunas preparadas al natural, aceite de oliva, duraznos, peras y otras frutas al natural, polvo de ajos conforman una gama de posibilidades ciertas que solo reclaman una ampliación de base para proyectarse con mayor pujanza. También en el sector metalúrgico de maquinarias y herramientas hay un campo no explorado ni abordado. Y la misma vitivinicultura, enfrentada a un grave problema de excedentes, puede tener soluciones a través de la producción de jugos, mermeladas, jaleas, mostos concentrados, aromas, tartratos, proteínas, etc.

El logro de estos objetivos impone por lo menos dos actitudes fundamentales: la disposición de los sectores empresarios evolucionados regionales que deben romper el esquema del pequeño mercado, de la fábrica de entrecasa, de los altos costos de producción y la tecnología rudimentaria y de la improvisación para abordar una complementación regional latinoamericana, por ejemplo, mediante fórmulas de reciprocidad industrial que se refleje en la creación de empresas binacionales. Esta puede ser inclusive una buena defensa contra el fuerte poder de las multinacionales. Y en este caso el mayor valor agregado operaría como factor de estímulo de un desarrollo más armónico para Latinoamérica.

La otra actitud es la que corresponde al Estado como instrumento de promoción y orientación de la empresa de liberación y desarrollo. Políticas definidas, estímulos realistas, regímenes ágiles, apoyo a la investigación y la incorporación tecnológica más infraestructura de transporte, comunicación, información, energética y tarifaria, completarían el cuadro de requerimientos.

Hay ya conciencia en torno a estas posibilidades. Lo difícil es implementar esos proyectos. La crítica realidad que vivimos puede ser la fuente inspiradora del gran esfuerzo. De lo contrario habría que cruzarse de brazos y dejarse morir.

LOS ANDES no aparecerá hasta el viernes 26

LOS ANDES no reaparecerá hasta el viernes próximo por dos motivos: 1º) Mañana, a causa del paro que por 24 horas y a partir de las 6 de hoy ha dispuesto el gremio de los gráficos de Mendoza, como adhesión a lo decidido por el organismo central que los agrupa, la Federación Argentina de Trabajadores de Imprenta (FATI).

2º) El jueves, como consecuencia de lo previsto en el calendario anual con motivo de la fiesta navideña.

La medida de los trabajadores gráficos afecta, asimismo, a la edición de hoy de "El Andino".

Declaración del triunvirato

El triunvirato interventor reorganizador del Partido Justicialista efectuó un análisis del desenlace de los acontecimientos que vivió el país en los últimos días, que transcribimos parcialmente.

"El triunvirato observa con prudente optimismo la solución del conflicto planteado por un sector minoritario de la Fuerza Aérea, en la que ha privado la fiel interpretación de la voluntad soberana del pueblo argentino", expresa el texto.

El comunicado formula luego un elogio al pueblo argentino "que con su consecuente afirmación en los hechos y que ejerciendo su voluntad soberana eligió el respeto a las instituciones como instrumento de la paz y el orden, imprescindible para cumplir el ideario de la revolución justicialista".

"En función de las reflexiones precedentes es que exhortamos a quienes por comisión u omisión, desde dentro o fuera de las fuerzas políticas populares, favorecen las condiciones objetivas para el "golpe" y la subversión. A los compañeros peronistas les pedimos que respetemos la unidad, la solidaridad y la organización, que son las únicas garantías para la victoria definitiva de la revolución justicialista".

El plenario de delegados de la CGT Regional Mendoza, reunido ayer.

Una hora y media duró el paro de ayer en Mendoza

Una hora y media de duración tuvo el paro dispuesto para ayer en nuestra provincia por la Confederación General del Trabajo Regional Mendoza, en concordancia con lo resuelto en el orden nacional por el Comité General Confederal de la central obrera.

La medida de fuerza comenzó a las 10, aunque en un primer momento no se notó su aplicación debido a que los comercios mantuvieron sus puertas abiertas y fueron atendidos por propietarios y personal jerárquico. Los medios de transporte dejaron de circular un poco más tarde y los coches y choferes se detuvieron en sus respectivos controles. El servicio se reanudó cuando se difundió la noticia del levantamiento del paro y se normalizó totalmente alrededor del mediodía.

Los bancos mantuvieron sus puertas abiertas hasta las 11, pero la atención al público se suspendió a las 10.

En la CGT

El delegado regional de la CGT, señor Carlos A. Mendoza, al anunciar el levantamiento del paro, dijo: "Compañeros, quiero agradecer la disciplina que en estos momentos difíciles han demostrado y que vuelvan en este mismo instante a sus lugares de trabajo con más deseos que nunca, apoyando así a nuestra presidente María Estela Martínez de Perón, para que continuemos construyendo la Argentina Potencia con que soñó nuestro líder, el general Juan Domingo Perón.

Los secretarios generales presentes y delegados de gremios, entonaron entonces la marcha "Los muchachos peronistas" y luego se entregó a los periodistas el siguiente comunicado:

"La Confederación General del Trabajo, Regional Mendoza, en cumplimiento de lo dispuesto por el Comité General Confederal, resolvió en plenario de Secretarios Generales y Delegados de todas las organizaciones obreras mendocinas:

"1º) Levantar el paro de actividades dispuesto para el día de la fecha, a partir de las 10 horas.

"2º) La medida se dispuso en razón de haberse superado el conflicto suscitado en el seno de la Fuerza Aérea.

"3º) Exhorta a todas las organizaciones gremiales mendocinas, a mantenerse unidas y solidarias en torno a sus cuerpos orgánicos de la CGT y retornar inmediatamente a los lugares de trabajo con más fe que nunca, en apoyo de la Argentina Potencia con que soñó nuestro líder el Teniente General Perón y que consolida la autoridad de la excelentísima presidente de la Nación, María Estela Martínez de Perón".

Normalidad en esferas oficiales

En forma tranquila transcurrió la jornada de ayer en esferas oficiales.

Si bien es cierto que la determinación de la CGT Nacional de observar un paro de actividades en sus lugares de trabajo, a partir de las 10, creó cierta confusión en un primer momento e inclusive se llegó en algunas reparticiones estatales a paralizar las tareas, la labor se reanudó apenas se tuvo conocimiento de que el cese de actividades había sido levantado minutos después de las 11, por la central obrera.

Tanto el interventor como sus ministros e integrantes del gabinete provincial, siguieron desde sus despachos las alternativas de los sucesos que tenían por escenario la Capital Federal.

No hubo comunicados oficiales sobre el tema, ni tampoco se formularon declaraciones. En ese sentido —según se nos informó— se observó una orden impartida desde Buenos Aires, en el sentido de abstenerse de referirse a los problemas que concitaron la atención del país en los últimos cinco días.

Por otra parte, continuó ayer el pago del medio aguinaldo y del 30% de la retroactividad que adeuda el gobierno al personal de al Administración Pública, tarea que finalizará hoy con los centros de salud y organismos descentralizados.

Telegrama a la Presidente del rector de la UNC

Un telegrama de adhesión a la presidente de la Nación, señora María Estela Mrtínez de Perón, envió el rector de la Universidad Nacional de Cuyo, profesor Otto Herbert Burgos.

El texto del despacho es el siguiente: "En estas horas difíciles que vive desde su alta investidura, surgida de la voluntad popular, reitérole la adhesión expresada en la reunión con los rectores de universidades nacionales realizada el viernes último".

Entidades de bien público

Club de Leones de Las Heras. — El comité juvenil pro Club Leo se reunirá hoy a las 20 en calle Copacabana 333. La charla de clasificación estará a cargo de Oscar Dose. La organización juvenil programará las actividades de enero, con la presencia del comité asesor.

Rotary Club Mendoza Este. — Hoy, a las 22, en el local de calle Entre Ríos 358 de esta ciudad, realizará su habitual reunión ordinaria de socios. La información rotaria estará a cargo de Julio César Reyes y la charla de clasificación de Eduardo Ontanilla.

Asumió el nuevo comandante de la VIII Brigada de Infantería

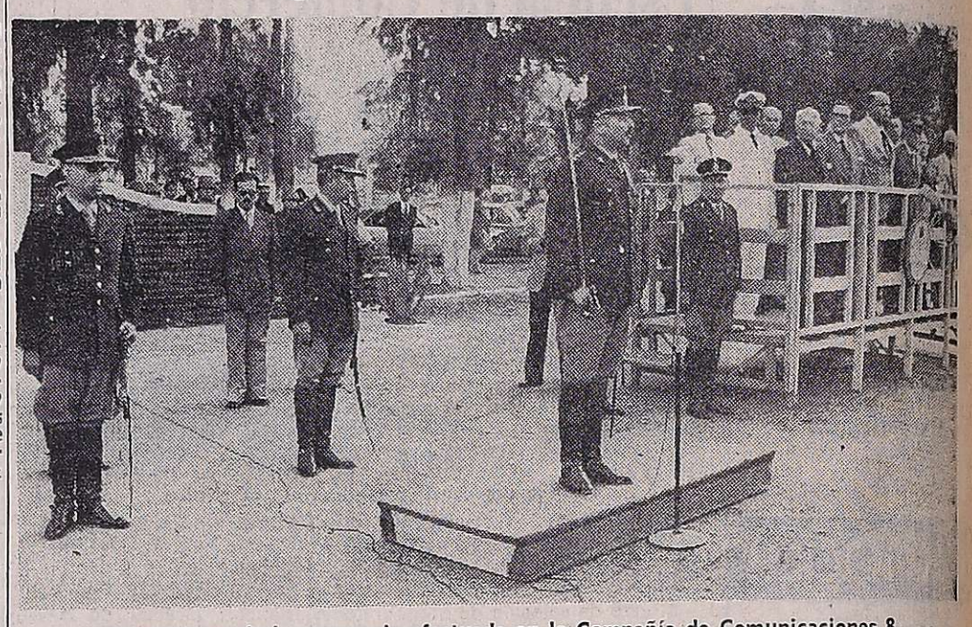

Un momento de la ceremonia efectuada en la Compañía de Comunicaciones 8.

En la plaza de armas de la Compañía de Comunicaciones 8 se realizó, en la tarde de ayer, el acto durante el cual asumió el comando de la 8a. Brigada de Infantería de Montaña, el coronel Jorge Maradona.

La ceremonia fue presidida por el comandante del Tercer Cuerpo de Ejército, general Benjamín Luciano Menéndez quien llegó de Córdoba, a ese efecto, poco después del mediodía.

Formaron alrededor de la plaza efectivos de todas las unidades que integran la 8a. Brigada de Infantería.

En un palco tomaron ubicación el interventor federal en la provincia, general (RE) Pedro León Lucero; el presidente de la Suprema Corte de Justicia, doctor Ventura González; el comisionado municipal de la Capital, ingeniero Aliberto Céser; los ministros de Gobierno, doctor Isaías Mathus; de Economía, doctor Francisco Leiva Hita y de Educación y Cultura, licenciado Rodolfo Mendaz; el jefe de la IV Brigada Aérea, brigadier Norberto Sciutto y otras autoridades civiles y militares.

El acto dio comienzo con la presentación de los efectivos al comandante saliente, general Fernando Humberto Santiago, y luego al general Menéndez. Ambos jefes y el coronel Maradona pasaron revista, enseguida, a las tropas.

De inmediato se dio lectura a la resolución por la cual se designa al nuevo comandante y acto seguido el general Menéndez, con el formulismo habitual, procedió a ponerlo en funciones.

Discurso

Tras asumir el cargo, habló el coronel Maradona, quien está propuesto para ascender a general. En la exposición destacó su satisfacción por pasar

Coronel Jorge Maradona

a comandar una brigada "cuyos hombres ya han tenido su bautismo de fuego a través de la participación directa en la lucha contra la delincuencia subversiva, gran cáncer que corroe los cimientos de nuestra nacionalidad".

Más adelante señaló las virtudes que caracterizan al soldado de montaña, poniendo énfasis en el espíritu de abnegación, sacrificio lealtad, cumpliendo del deber militar y vocación de servicio.

Luego expresó: "Hablé de un cáncer que corroe los cimientos de nuestra nacionalidad. ¿Cómo se manifiesta ese cáncer? Es por todos conocido. A través de la delincuencia subversiva, apátrida, desleal, artera, antiargentina, atea y por ende marxista, apoyada desde la superficie o desde la clandestinidad, por ideólogos e infiltrados desde los distintos estamentos de la Nación, que sólo buscan el caos para la consecueción de sus objetivos".

Formuló luego una serie de reflexiones, destacando, de entre ellas, la siguiente: "La Argentina está en guerra. Guerra que no es patrimonio de las fuerzas armadas, de seguridad y policiales, sino de todos los argentinos de bien. Guerra que debe ser librada en todos los niveles y campos del quehacer, público y privado. Por ello los hombres y mujeres argentinas que sienten la civilidad y honestidad no como una obligación declamatoria sino como un deber ineludible, deben tomar participación en la lucha, desde sus puestos de trabajo. Eso es solidarizarse con quienes se encuentran en la línea de combate".

Finalmente hizo una serie de exhortaciones a todos los efectivos de la Brigada para terminar destacando la labor desarrollada por el comandante saliente, general Santiago.

Continuó la ceremonia con el arriado de la banderola del jefe que se ausenta, para enarbolar la del nuevo titular.

Pasó enseguida el coronel Maradona a poner en funciones al nuevo segundo comandante y jefe del estado mayor de la Brigada, funciones que desempeñará el coronel Tamer Yapur.

Concluyó la ceremonia con el desfile de los efectivos, quienes rindieron los honores correspondientes a las autoridades militares y civiles.

Sortea hoy la Lotería de Mendoza el gordo navideño

Notable porcentaje en la venta de billetes

A las 22.30 de hoy comenzarán a girar los bolilleros de los que saldrá el número ganador de los 1.500 millones de pesos viejos que sortea este año el "Gordo" de Navidad de la Lotería de Mendoza.

Como es tradicional, es grande la expectativa del público, por las características y en especial por el suculento premio de la esperada jugada navideña de la lotería. Esa expectativa se ha traducido este año en una notable demanda de billetes. En la tarde de ayer se estimó, en círculos allegados al Banco de Previsión Social, entidad de la que depende la Lotería de Mendoza, que la venta de billetes del sorteo de Navidad ya había superado el 90%.

Las más importantes agencias de lotería habían agotado la venta de enteros y sólo, al igual que los vendedores callejeros, se limitaban a ofrecer fracciones sueltas, con el consiguiente pesar para algunos de los compradores rezagados, que buscaban su terminación preferida. Se esperaba que al producirse el cierre de la venta de billetes se incrementará aún más el total de números adquiridos. Los porcentajes de venta de lotería navideña más cercanos al actual fueron los de los años 1973, con el 89,41%, y 1974, en que alcanzó al 80,41%.

Los cantores

Para el sorteo de esta noche se han formado dos parejas de niños cantores. La primera estará formada por Javier Julio Alto, en el canto de números, y José María Urmeneta, en el canto de premios. La segunda pareja la integran Sergio Alberto Correa, en números, y Mario Marcelo Sita, en premios. En la atención de la bandeja receptora de las bolillas con los números y los premios se alternarán, en partes iguales, los niños Daniel Narváez y Héctor Rodríguez. Para el "recanto" de los premios mayores y para efectuar remplazos de los integrantes de las parejas antes citadas, en caso de necesidad, se desempeñarán los niños Alejandro Gabriel Cumaudo, Walter Jesús Cartofiel, Fernando Héctor Barrientes, Eduardo Raúl Vázquez y Luis Alberto Páez.

Asistirán al sorteo del "Gordo" navideño, que tendrá lugar en el salón de sorteos de la Lotería de Mendoza, ubicado en San Martín y Barraquero, de Godoy Cruz, autoridades del Banco de Previsión Social. Fiscalizará el acto el escribano de esa entidad, señor Antonio Sampieri.

Los premios

Este año la Lotería de Mendoza entregará al ganador del primer premio 1.500 millones de pesos viejos; a quien obtenga el segundo, 150 millones; 60 millones al tercero; 30 millones al cuarto; y 15 millones de pesos viejos, al poseedor del billete que resulte con el quinto premio.

En las jugadas de Navidad de 1973, el primer premio, con 400 millones de pesos, correspondió al número 08742, y en 1974 con 800 millones de pesos al número 44645.

Las próximas jugadas de la Lotería de Mendoza corresponden a los sorteos de Año Nuevo y Reyes, que incluyen también importantes premios. En Año Nuevo se sorteará un primer premio de 800 millones de pesos, un segundo de 80 millones, y un tercero de 32 millones. El entero costará m$n 80 mil y el quinto m$n 16.000. Para Reyes, habrá un primer premio de 450 millones de pesos, un segundo de 45 millones de pesos, y un tercero de 18 millones de pesos. El entero se venderá a m$n 45.000 y el quinto a m$n 9.000.

Anuncian hoy los precios del vino

Informó el Instituto Nacional de Vitivinicultura que hoy, a las 18, en conferencia de prensa a realizarse en la sede de ese organismo, se anunciarán los reajustes de precios de los distintos tipos de vinos de mesa en los mercados de traslado y consumo.

El anuncio lo hará el secretario de Estado de Comercio de la Nación, doctor Gerardo Mendoza, quien llegaría recién hoy a Mendoza, dada la imposibilidad de viajar ayer, como se había anticipado.

Lo acompañarán el subsecretario de Precios y Abastecimiento y el director nacional de Política de Precios de esa Secretaría de Estado, doctor Carlos Francisco Marún y contador Norberto Guadagni, respectivamente.

Asimismo estarán presentes el interventor en el Instituto Nacional de Vitivinicultura Ing. Agr. Mario C. D. Ceresa, funcionarios del organismo y autoridades provinciales.

El doctor Mendoza se referirá también a otras medidas en el ámbito de la vitivinicultura nacional.

Posibles valores

BUENOS AIRES, 22 (NA). — No se pudo confirmar hoy en fuente oficial el valor a fijarse por el vino de traslado, pero se sabe que oscilará entre 500 y 600 pesos viejos el litro.

Con respecto a los precios para la venta al público, existe la creencia de que será de 2.008 a 2.208 pesos viejos el litro, embotellado.

Suministro restringido de combustibles

Directivos de la Asociación Mendocina de Expendedoras de Nafta y Afines de Mendoza informaron que a partir de las 21 de los días 24 y 31, y hasta las 6 del día siguiente se restringirá el suministro de combustible en las estaciones de servicio.

Indicaron además que esto es debido a que el personal tomará asueto en dicho horario, por lo que solicitan a los automovilistas aprovisionarse de combustible para evitar inconvenientes.

Una silla de ruedas entregó Bienestar Social

El ministro de Bienestar Social, señor Decio B. Naranjo, entregó ayer una silla de ruedas que será utilizada por el niño Sergio Ceferino Flores, de ocho años de edad, que sufre de una lesión que le impide efectuar movimientos físicos.

Destacó el ministro que con esta entrega no se hacía más que cumplir con un fin social, atento a los objetivos de su creación.

El padre del niño, señor Flores, agradeció el gesto oficial y además le informó que tenía problemas para la alimentación del niño y el suministro de remedios, que cada día son de más difícil adquisición. El ministro impartió órdenes a fin de que se le suministren los alimentos que necesite para su hijo.

El gremio de Prensa hará el 26 su fiesta

El próximo viernes a las 22.30 en el camping de periodistas de El Challao habrá una reunión de camaradería para despedir el año. La fiesta congregará a los afiliados del Círculo de Periodistas y del Sindicato de Prensa, con sus familias.

La comida será matizada con la actuación de números artísticos, entre los que se destaca la actuación del humorista santiagueño Camilo (Palito) Ortiz y la jazz-espectáculo de Lucho Martín. Con el talón de la tarjeta de la comida se sortearán obsequios a los concurrentes. El precio de la cena a la criolla se ha establecido en $ 120 y será servida en la terraza del edificio.

El camping será realzado en su belleza con una iluminación en colores especialmente realizada para la ocasión y otros motivos ornamentales. La reu-

Se sancionará a quienes cobren precios excesivos en las mercaderías

La comuna capitalina dio un comunicado en el cual se indica que, ante las denuncias recibidas y las constataciones efectuadas, en lo que respecta a la aplicación de precios abusivos, se han tomado los recaudos necesarios para "impedir la reiteración de tales especulaciones, con las que los comerciantes inescrupulosos atentan contra la economía familiar".

Agrega que ya se ha coordinado con la Dirección de Industria y Comercio y la Policía de Mendoza, y que la Dirección de Inspección General de la Municipalidad afectará la totalidad de su personal al control de precios en los distintos lugares de venta "con el expreso mandato de aplicar el máximo rigor de la ley en caso de comprobarse su transgresión, procedimiento que habrá de involucrar el decomiso de mercaderías y multas inexorables.

Señala que este tipo de especulaciones "suelen producirse en ocasiones como ésta en la que la proximidad de las tradicionales fiestas de Navidad y Año Nuevo hace crecer la demanda de una gran variedad de artículos que se incorporan a los de primera necesidad. Por tal motivo, tanto las amas de casa, como los comerciantes revendedores, deben ser custodios de sus propios intereses, exigiendo que los precios sean coincidentes con los autorizados por el Ministerio de Economía, a través de sus organismos competentes. Consecuentemente se recomienda a la población que no dude en denunciar al comerciante inescrupuloso, como medio certero para sancionar este tipo de delito, ya sea a la comuna (teléfono Nº 247748) o a la Dirección de Industria y Comercio".

Anuncian que se hará un paro en un policlínico

Integrantes de la denominada comisión ejecutiva autoconvocada de la Unión Ferroviaria del Instituto de Servicios Sociales para el Personal Ferroviario informaron que hoy se hara un paro total de actividades, con guardias pasivas para casos de urgencia.

La medida —indicaron— se hará con el objeto de que se cumplan los siguientes puntos: se quite representatividad a diferentes autoridades gremiales de la Unión Ferroviaria - I.S.S. P.P.F.: y para que se cumpla la resolución 666/75.

De no haber respuesta para estas peticiones —señalaron— se proseguirá con paros totales por tiempo indeterminado.

Los escribanos se reunirán el viernes

Los escribanos de Mendoza se reunirán en una cena de camaradería. La reunión se hará el viernes, a partir de las 22, en el Club Hípico.

La reserva de las tarjetas podrá efectuarse llamando a los números 242981 y 290207.

Gremiales

Asociación de Trabajadores de la Sanidad Argentina — Directivos de esta entidad informaron que hoy a las 19.30 se llevará a cabo la asamblea general ordinaria de afiliados de este gremio. La reunión se hará en Mitre 573.

Asociación Obrera Minera Argentina - Seccional Obrera General Las Heras. — Se ha convocado a asamblea general extraordinaria a todos los adjudicatarios de parcelas en terrenos Tamarindos, con el objeto de hacerles conocer una notificación del Banco Hipotecario Nacional. La reunión se hará el 29 a las 20, en la sede gremial de este sindicato, Doctor Moreno y Vicente Gil, Las Heras.

Las deliberaciones se realizaron en Rivadavia.

Distintos reclamos de los productores vitivinícolas

Hubo encuentro nacional en Rivadavia

Un documento de diecisiete puntos en los que se analizan aspectos de la actividad vitivinícola y frutícola y se hacen distintas peticiones sobre ello al Gobierno, dio a conocer el Segundo Encuentro de Productores Vitivinícolas Argentinos, que sesionó en la ciudad de Rivadavia.

El encuentro, organizado por la Asociación de Productores Vitivinícolas del Este, tuvo lugar en la sala del cine Ducal, y contó con la asistencia de representantes de la Asociación de Viñateros Independientes de Mendoza, San Martín y San Rafael; del Movimiento Unitario de Productores Agrovitícolas de San Juan; de entidades gremiales y de cooperativas vitícolas; del comisionado municipal de Santa Rosa, y de gran cantidad de productores.

Luego de intensas deliberaciones, matizadas con discursos de miembros de las entidades presentes, se discutieron las ponencias propuestas, y se elaboró el documento final del encuentro, que en sus partes fundamentales, señala:

1) Anhelo unánime y firme para que se implante lo mas pronto posible el "fraccionamiento de los vinos en origen" como una necesidad imperiosa e impostergable.

2) Necesidad de la pronta aprobacion y promulgación de la nueva ley de vinos sustitutiva de la actual 14.878 (Ley de Vinos), tal como fuera aprobada por el Honorable Senado de la Nación en el último período ordinario de sesiones;

3) Solicitar para los distintos tipos de vinos por traslado los siguientes valores: Criollo $ 8.00; blanco escurrido $ 9.00; blanco de uvas blancas $ 10.00; claretes $ 11.00; tinto expedición $ 12.00 y tinto de corte $ 14.00;

Además se acuerda solicitar que cada dos meses (60 días) al organismo de Gobierno que le competa, una actualización automática del precio de los vinos por traslado y a partir de él su actualización en las distintas etapas hasta llegar al consumidor final

Tambien se deja constancia en la necesidad de que no exista el mercado de uva, pero mientras exista se considere en esferas de gobierno para fijarle precio a las distintas variedades, de la misma forma que se ha efectuado el estudio y fijación de precios para la "cosecha fina" en el área cerealera del país.

4) Se implementen medidas efectivas de control de los precios y plazos normales de comercialización fijados por ley.

5) Se solicita se reglamente lo antes posible la Ley de Vino Turista, y se ponga en vigencia la misma en el ámbito de todo el país.

6) Necesidad de contar con créditos "verdaderamente promocionales" para la construcción y ampliación de la vasija vinaria existente.

7) Referente a la disposición que obliga a injertar un porcentaje de los viñedos de uvas criollas y cerezas en este encuentro se resuelve solicitar la anulación de tal obligatoriedad, por considerarse que no tiende a resolver en forma práctica, posible, técnica y económicamente el problema de la producción abundante de uvas.

8) Se resuelve solicitar al organismo gubernamental que corresponda la necesidad de implementar un sistema automático de recolección de uvas, en lo que a precios se refiere, de modo tal que guarde relación directa el precio de la gamela o tacho de uva pagado con el precio del producto cosechado.

9) Se resuelve insistir en la necesidad de una adecuada implementación por parte de las entidades gubernamentales, en el apoyo a la diversificación de los usos de las uvas.

10) Solicitar a las autoridades del INV efectúe en el ámbito del país, una campaña publicitaria a tiempo y en forma, para difundir las bondades que significan el consumo por parte de la población, de las uvas en fresco.

11) Por ello resulta oportuno y justo a todas luces que se reajusten los precios de los vinos ya vendidos y cuyas cuotas de pago estén aún pendientes, aunque hayan sido documentadas, ajustándose a los valores que solicitamos. Asimismo solicitamos la intervención del Estado para que dicte las normas legales que terminen con el abuso hecho costumbre de no pagarse intereses por los saldos deudores de las ventas de uvas y de vinos.

12) **Precios para frutas y hortalizas.** - Tomates, solicitamos que se fije precio mínimo al tomate a industrializar, en base a reales costos de producción, reajustables al momento de comercialización y se dicten normas de comercialización justas y pagos de intereses por los saldos. Duraznos. Si bien consideramos justo el precio de m$n 1.050 fijado en callejón, insistimos en la necesidad de fijar normas que obliguen al cumplimiento de los mismos.

13) **Precio de insumos y provisión de hojalata.** - Para el desarrollo normal y eficaz de la industria conservera se impone sin demora el control de precios de los productos elaborados, los insumos y la provisión normal de los mismos, especialmente de la hojalata, cuya distribución debería estar a cargo del Estado rompiendo la provisión monopólica que existe en la misma.

14) **Giol y su función orientadora.** - Bodegas y Viñedos Giol en materia vitivinícolia y La Colina en materia frutihortícola, deben ser los organismos rectores en esta actividad, cumpliendo con la función de orientación y regulador en defensa de los pequeños y medianos productores, establecida en sus leyes orgánicas.

15) **Referente a resolución del INV de elaborar 100 lts. de vino con 130 kgs. de uvas.** - Solicitar se deje sin efecto la misma al interventor del INV en razón de no ajustarse a la realidad.

16) Solicitar al Ministerio de Economía de la Nación y autoridades de los bloques legislativos nacionales la no implantación del Impuesto a las Actividades Lucrativas para el sector de la producción vitivinícola.

17) **Créditos para el levantamiento de la cosecha.** - Solicitar al Ministerio de Economia de la Nación implemente lo antes posible una línea de crédito promocional a los efectos de hacer frente a los gastos de cosecha, acarreo y elaboración de la próxima vendimia.

Se sortearán las casas del barrio Tamarindos II

Se ha citado a los postulantes titulares del barrio Tamarindos II al sorteo de viviendas que se realizará el 27 a las 8, en el cine Selectro.

Dicho barrio se construye con operatorias del Banco Hipotecario Nacional, actuando como entidad intermedia la Asociación de Técnicos y Empleados de Protección y Seguridad a la Aeronavegación, seccional Mendoza.

Disertaciones sobre temas científicos

Funcionarios de la subsecretaría de Acción Social de la comuna capitalina, a través de la Dirección de Cultura, informaron que hoy y el 26, de 19 a 22, se dictarán en el teatro Quintanilla charlas sobre los siguientes temas: reacciones nucleares, afección de los campos gravitacionales, desplazamientos magnéticos, un nuevo valor de "Pi", el número y la energía, y la misión extraterrestre.

El magistrado presta el juramento de rigor.

Un juez federal se hizo cargo de sus funciones

En el transcurso de una reunión que se llevó a cabo en el salón de la Cámara Federal de Apelaciones, fue puesto en funciones el recientemente designado juez federal en 1ª instancia, doctor Rolando Evaristo Carrizo.

A la ceremonia asistieron el presidente de la Suprema Corte de Justicia de Mendoza, doctor Ventura González; los magistrados de ese cuerpo, doctores Felipe Gambi y Félix Bastán; el ministro de Gobierno, doctor Isaías Mathus; el subsecretario de Gobierno, señor Eduardo Castel; el secretario adjunto de la CGT, señor Ramón López; funcionarios del Juzgado Federal y el comisario general Nicolás Calderón, en representación del jefe de Policía.

Se tomó juramento al nuevo magistrado y posteriormente se firmó el acta respectiva.

El doctor Carrizo venía desempeñándose como juez del Cuarto Juzgado de Instrucción de la Primera Circunscripción Judicial en Mendoza.

Profesionales

Profesora de arte. — Ha egresado de la Escuela de Arte dependiente de la Universidad Nacional de Cuyo, con el título de profesora, la señorita Norma Ernestina Allende. Cursó sus estudios primarios en la escuela Rodolfo Iselín de San Rafael; los secundarios en la escuela Normal Mixta "Mercedes Tomasa San Martín de Palcarce", de la misma ciudad, donde obtuvo el título de maestra normal nacional.

Norma E. Allende

En sus estudios universitarios se ha especializado en escultura. Ha participado en exposiciones conjuntas que han merecido el elogio de los entendidos.

La profesional ejercerá sus actividades en nuestra ciudad, en la que está radicada desde hace varios años.

Abogado. — Ha terminado sus estudios de abogado el señor Alberto Jorge Daniel Zabala. El nuevo profesional cursó su carrera en la Facultad de Ciencias Jurídicas y Sociales de la Universidad Mendoza. Antes de recibirse realizó un seminario sobre "Responsabilidad Civil por delitos penales" y asistió al curso sobre "Reformas al Código Civil" dictado por la Asociación de Abogados de Mendoza.

Alberto J. D. Zabala

Sus estudios primarios los realizó en el colegio San José de los Hermanos Maristas de Mendoza

Se postergó para el día 27 un acto de la UNC

A raíz del paro que la CGT dispuso para la jornada de ayer, las autoridades de la Universidad Nacional de Cuyo suspendieron el acto que debía realizarse en la Dirección Provincial de Turismo en celebración del 25º aniversario de la iniciación de los trabajos uraníferos por parte de la universidad. La ceremonia se llevará a cabo el sábado a las 11.

Point's BOUTIQUE

TODOS NOS IMITAN, NADIE NOS IGUALA!

SEGUIMOS VENDIENDO BARATO PORQUE QUEREMOS!

PARA DAMAS

* REMERAS ALGODON Estampadas, m/corta ..... $ 199,00
* REMERAS JERSEY DE ALGODON, 20 colores lisos .... $ 299,00
* REMERAS ALGODON Rayadas, mil colores ..... $ 299,00
* MUSCULOSAS ESTAMPADAS, $ 250, y lisas, 20 gustos ..... $ 299,00
* CAMISAS RAYADAS Y LISAS m/corta ..... $ 499,00
* SWETER SEDA SYBIOLA 599,00

PARA HOMBRES

* SLIP GREGORY'S ..... $ 99,90
* SLIP LICRA, regalo, 20 colores .. $ 200,00
* REMERA CHEMISE "LACOSTE" Algodón y piqué, 24 colores ..... $ 299,00
* REMERAS ALGODON, estampadas ..... $ 399,00
* CAMISAS JERSEY, ALGODON $ 499,00
* CAMISAS JERSEY RAYADAS, m/corta ..... $ 599,00
* PANTALON JEAN KANSAS .... $ 699,00
* CAMISAS ESCOCESAS, m/corta $ 899,00
* PANTALON CLASICO en lino, 20 colores $1.000,00

MACHO

RETIRE SU REGALO EN POINT'S

SARMIENTO 51 - MENDOZA

23|12|F|36892|24|12

S.U.P.E. (FILIAL MENDOZA)

COMUNICA

A los señores que ya han viajado a MAR DEL PLATA que está abierta la inscripción del plan "PLAYA SOL Y MAR". 12 días total: Pasajes, Excursiones, Alojamiento con media pensión, laudo e impuestos.

PRECIO POR PERSONA: $ 4.800

Informes: Av. SAN MARTIN 1236 — GODOY CRUZ

19|12|F|35911|23|12|A

Para estas fiestas que regalará?

Un TELEVISOR, una HELADERA o un JUEGO DORMITORIO

VENGA A LOS ROBLES LOS MEJORES PRECIOS

CREDITOS HASTA 20 MESES

Sin Anticipo - Sin cuotas extras

Sin cuota aguinaldo

Cuotas todas iguales

COCINA ESCORIAL 3 hornallas con parrilla s/v.
Precio contado ... $ 6.298,00
Precio financiero . $ 12.910,00
Costo financiero .. $ 6.612,00
15 cuotas de ..... $ 861,00
Tasa de interes directo mensual 7 %
$ 861 POR MES

HELADERAS MAXICOMPACTA COLUMBIA MOD. C. L. 1100 11 Pies
Precio contado ... $ 29.061,00
Precio Financiado . $ 69.746,00
Costo Financiero .. $ 46.685,00
20 Cuotas de ..... $ 3.487,00
Tasa de interés directo mensual 7%
POR MES $ 3.487

JUEGO DE LIVING NAZAL modelo pp. en simil cuero
Precio contado ... $ 10.365,00
Precio financiado . $ 24.876,00
Costo financiero .. $ 14.511,00
20 cuotas de ..... $ 1.244,00
Tasa de interés directo mensual 7 %
$ 1.244 POR MES

BATIDORA YELMO MULTIUSO
P. Contado .. $ 7.385,00
P. Financiado . $ 9.970,00
C. Financiero . $ 2.585,00
10 CUOTAS DE $ 1.994,00
Tasa de interés 7%
$ 1.994 POR MES

MESA REDONDA y 6 SILLAS bulacas tapizadas base metálica
P. Contado .. $ 11.480,00
P. Financiado . $ 27.552,00
C. Financiero . $ 16.072,00
20 CUOTAS DE $ 1.378,00
Tasa de interes 7 %
$ 1.378 POR MES

MAQUINA DE COSER SINGER modelo 669 s/motor
P. Contado .. $ 19.083,00
P. Financiado . $ 39.120,00
C. Financiero . $ 20.037,00
15 CUOTAS DE $ 2.608,00
Tasa de interés 7%
$ 2.608 POR MES

VENTILADOR DE PIE ABON GARDEN MOD. D. 1 PALETA PLASTICA 3 VELOCIDADES 16"
Precio contado ... $ 4.752,00
Precio financiado .. $ 6.415,00
Costo financiero .. $ 1.663,00
5 cuotas de ..... $ 1.283,00
Tasa de interés ... 7%
$ 1.283 POR MES

TELEVISOR NOBLEX 14" a corriente y bateria 12 V. ideal para camping
P. Contado .. $ 25.168,00
P. Financiado . $ 51.594,00
C. Financiero . $ 26.426,00
15 CUOTAS DE $ 3.440,00
Tasa de interes 7%
$ 3.440 POR MES

Los Robles
EMPRESA CREADA PARA BRINDARLE LA MAS CORDIAL ATENCION
SAN JUAN 1538 - TEL. 254526 (MZA.)

en 1975

nuevamente consagrados!

con el Triángulo de Oro y la Cinta Azul de la Popularidad

autoelevadores

SAMPIMOVIL

Eso incrementa nuestra responsabilidad y nos obliga, en el año que se inicia, a brindar más calidad y servicio.

Pero nos esforzamos con gusto, ya que cada día, tenemos más amigos a quienes les enviamos nuestro agradecido saludo y fervientes votos de prosperidad

SAMPI S.A.I.C. Herrera 321/29 - Tel. 28-5829 - 21-3163 y 8778 - Buenos Aires

REPRESENTANTE EXCLUSIVO EN MENDOZA:

PATRICIO PALMERO S.A. José V. Zapata 313 Mendoza

INDUSTRIA ARGENTINA

EL HUMO tiene salida.

Extractor KEITHON su cuota de confort

VILA S. A. Godoy Cruz 54 | A. RAMIREZ San Martin 1974 | SARALEGUI Lavalle 36 | J. SELTZER Espejo 85

¡Gracias!

Espíritu Santo

POR EL FAVOR CONCEDIDO

O. S. N.

23|12|C|887|23|12

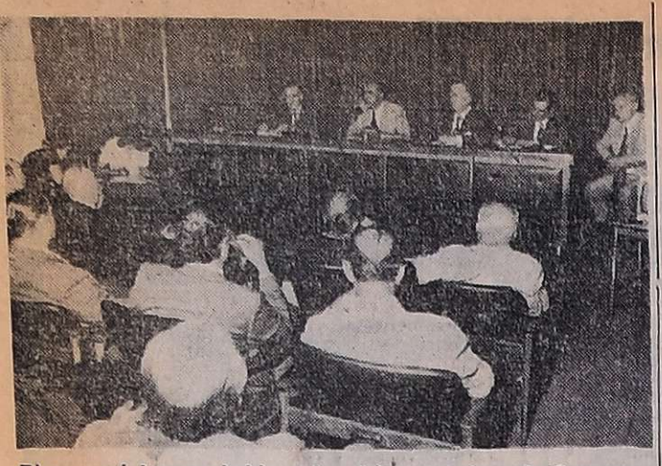

El general Lucero habla a los delegados de cada Comuna.

El interventor reunióse con los comisionados

En la sala de situación se concretó ayer, luego de las 19, una reunion del interventor federal, general (RE) Pedro León Lucero, con todos los comisionados departamentales de la provincia.

Participaron del cónclave además, el ministro de Gobierno, doctor Isaías T. Mathus; subsecretario de Gobierno y Municipalidades, senor Eduardo Castell; secretario general, senor Angel Scagliotti; director de Municipalidades, señor Dalmiro Rodriguez y otros funcionarios.

El interventor, en su primer contacto con los nuevos comisionados, recientemente puestos en funciones, les trasmitió su saludo y les señalo que para entrevistarse con él no necesitaban solicitar audiencia. "Las puertas de mi despacho estaran permanentemente abiertas para escucharlos a ustedes —dijo—, de manera que la atención de mi gobierno estara volcada a subsanar los problemas".

Luego les solicitó expusieran los aspectos más urgentes que afronta cada municipio. En líneas generales, los comisionados señalaron los aspectos presupuestarios como los de mayor prioridad, a fin de continuar con las obras públicas y poner en ejecución los planes elaborados en beneficio de la comunidad.

Río Grande

El general Lucero les pidió entonces que, a fin de contar con un panoraca global, le hicieran llegar cuanto antes un memorándum sobre las necesidades más urgentes.

El comisioado de Malargüe, señor Vicente San Julián uuso énfasis en que su departamento desea se resguarden los derechos sobre las aguas del río Grande. Lo interrumpió prestamente el interventor para manifestar que esa era una prioridad absoluta no sólo de Malargüe, sino de toda la provincia y que su defensa seria ejercida de manera irrenunciable.

Puntualizó que en la primera reunión de gobernadores de las provincias ribereñas, el tema será expuesto y se harán los reclamos mendocinos. En ese sentido, indicó que el doctor Rodríguez Arias, profesor de la Universidad Nacional de Cuyo, especialista en la materia, será uno de los asesores con quien se trasladará cuando se formalice la reunión para ejercer en plenitud los derechos que corresponden a la provincia.

Después afirmó: "Ustedes saben que no soy político, soy militar. En consecuencia, los considero a ustedes como los comandantes naturales, que dependen de este comando".

Organo de apoyo

Finalmente, los instó a trabajar, a continuar luchando por sus departamentos, a cumplir sus cometidos con corrección. El consejo asesor creado en cada comuna —les recordó— no será un organismo de contralor, sino de apoyo, de colaboración con ustedes, para la mejor concreción de sus respectivas tareas".

Antes de retirarse los comisionados de la Casa de Gobierno, durante una breve charla que LOS ANDES mantuvo con algunos de ellos, hicieron hincapié en que los problemas mas urgentes que enfrentan son los de carácter financiero, por lo que se encuentran realizando economías, aunque muchas obras públicas que deben continuarse e iniciarse otras, tienen el obstáculo mayor que les ofrece el costo de los insumos en constante evolución. Significaron, en consecuencia, el apoyo que les hace llegar el gobierno provincial, pero que es menester arbitrar medios que les permita concretar los planes de bien público trazados y/o proyectados.

Educacionales

Escuela Nº 4 - B.M. "José Vicente Zapata". — La Dirección de esta escuela comunicó que están abiertos los registros para la inscripción de preceptores, auxiliares docentes, ayudante de trabajos prácticos y ayudantes de gabinete. Atiende de 8.30 a 10.30 en el local del establecimiento. Belgrano 1055 de Capital. Además comunicó que está abierta la inscripción para optar a cargos directivos en el establecimiento. Ambos plazos vencen el 30 del actual.

Escuela Nocturna C-3 "Molinero Tejeda" — Desde hoy y por tres días, se pagará a los docentes los haberes de diciembre, en el horario de 20 a 22.

Dirección Nacional de Educación del Adulto — Hoy comenzarán a pagarse los haberes correspondientes a la diferencia del 30% del decreto 2080/75. Los docentes de las áreas, de 16 a 20. Los depósitos para las áreas 5, 6, 7, 8 y 10 y escuelas militares, se realizaron ayer. Se informó que el personal docente de los centros educativos secundarios no percibirán haberes por no haberse recibido las planillas correspondientes.

El consejo asesor de los comisionados

Se conoció ayer el texto del decreto Nº 896, reglamentario del decreto 896, de fecha 9 del corriente mes, por el cual se crean los consejos asesores de cada comisionado municipal.

Aquellos entrarán en funciones a partir del 1º de enero de 1976 y tendrán por función especifica los siguientes aspectos: a) receptar las necesidades de cada municipio, manteniendo una relación directa entre gobierno y pueblo; b) evaluar debidamente y en función social lo prescripto en el inciso a), llevando a cabo todas aquellas diligencias para que se traduzcan en soluciones para la comunidad; c) elevar por escrito, al señor comisionado, las sugerencias que detectadas oportunamente signifiquen exigencias de bien público; d) constituirse, a los fines de la determinación de prioridades, en distintos lugares del ejido municipal, ya sea a petición de los interesados o vecinos o por propia decisión y e) constituirse en comisión para elevar mensualmente al señor comisionado un plan de trabajo, en especial en lo referente a obras públicas y con su respectivo presupuesto, el que será resuelto en un todo de acuerdo a la competencia determinada a los distintos órganos, por el decreto-ley 1113/74.

Los asesores estarán sujetos a las responsabilidades que las leyes establecen para todo funcionario público, y se reunirán dos veces por semana en el local municipal en los días y horas que se fijen a tal efecto

Se determinan después una serie de exigencias para quienes ejerzan esos cargos, estableciendo que las reuniones deberán ser presididas por el comisionado municipal, quien tendrá facultad de decidir.

Escalas de sueldos para los bancarios

La seccional Mendoza de la Asociación Bancaria comunicó que se han convenido las siguientes nuevas escalas salariales para el sector bancario, con vigencia a partir del 1º de enero de 1976.

La remuneración inicial fue fijada en $ 9.500; con cinco años de antigüedad, $ 11.020; con 10 años, $ 12.635 y con 14, $ 14.155. El ayudante de firma percibirá $ 15.200; $ 16.150, el jefe de sección y $ 48.925 el gerente general. Como adicionales, los cajeros recibidores recibirán $ 3.325; los cajeros recibidores y pagadores $ 4.750 y $ 6.175 los cajeros pagadores.

Para zonas desfavorables se han fijado estos montos: categoría "A": $ 5.700; categoría "B", $ 4.750; categoría "C": pesos 3.800 y categoría "D", pesos 1.900.

Asimismo por los meses de noviembre y diciembre de este año los trabajadores percibirán la suma de $ 3.000.

Ingreso a la universidad y presupuesto para 1976

Al ser entrevistado por periodistas el rector de la Universidad Nacional de Cuyo, profesor Otto Herbert Burgos se refirió a la reunión que, junto con otros rectores de universidades nacionales mantuvo con la Presidente de la Nación, señora María Estela Martínez de Perón.

El profesor Burgos dijo que se abordaron también aspectos relacionados con el ingreso a las casas de estudios, el presupuesto 1976 para la UNC, y la situación de profesores.

El diálogo con los periodistas fue el siguiente:

—¿Qué nos puede decir de la entrevista con la Presidente?

—Encontré a la señora de Perón en un estado excelente de salud, y como nos tocó entrevistarla en momentos en que los aviones volaban amenazadoramente sobre la Casa Rosada, y hasta se conocía la advertencia de que sería bombardeada, me llamó la atención la presencia de ánimo con que se desenvolvió. No sólo no suspendió la audiencia, sino que dialogó animadamente con nosotros durante una hora y media. En uno de los pasajes de la conversación recordó que el general Perón siempre se refería con cariño a la Universidad Nacional de Cuyo.

—¿Se abordaron aspectos universitarios?

—En términos generales, si y la señora Presidente prometió el más amplio apoyo a las universidades. Cabe destacar que posteriormente algunos rectores acompañamos a las autoridades nacionales hasta las últimas horas de la noche.

—¿Estuvieron todos los rectores de universidades nacionales?

—Así fue. Y todos habíamos estado el día anterior con el ministro de Cultura y Educación, doctor Pedro José Arrighi, y el subsecretario de Asuntos Universitarios, abordando temas del área.

Ingreso

—¿Cuáles fueron los temas principales de la reunión con el ministro?

—En primer término, el problema de los ingresos del próximo año, acordándose por unanimidad, como ya se adelantó, que será irrestricto, en general, exigiéndose, entre otros requisitos, el certificado original de estudios secundarios, el de buena salud, el de domicilio y el de buena conducta. Se resolvió no establecer cupos, pudiendo limitarse, como es lógico, en los casos en que el número de aspirantes exceda la capacidad física.

—¿Difiere ello del punto de vista de la UNC?

—Todo lo contrario. Está de acuerdo con lo que nosotros establecimos hace poco más de un mes por resoluciones del rectorado.

—¿Y el triptico?

—Ha sido eliminado, pero se facultó a los rectores a establecer, donde se crea conveniente, asignaturas que hagan a la formación histórica nacional de los alumnos.

—¿Qué se hará en la Universidad Nacional de Cuyo?

—En principio, creo que es necesario establecer en 1º y 2º años, una asignatura de formación nacional, tan necesaria en esta época.

—¿En todas las facultades?

—Prácticamente en todas y en las escuelas superiores.

—¿Se impondrán también otras materias?

—Categóricamente, no

—¿Y su proyecto sobre posibilidad de dejar sin efecto el estado de comisión de los profesores, dispuesto por el artículo 58 de la ley número 20.654?

—El proyecto, como ya dije en alguna oportunidad anterior, ha tenido favorable acogida. Lo presenté en el Ministerio de Cultura y Educación durante la gestión del doctor Oscar Ivanssevich, y ha pasado a estudio de cada una de las universidades. En él propongo que se deje sin efecto el mencionado estado de comisión de aquellos profesores que el Poder Ejecutivo considere necesario para la inmediata normalización de las distintas casas de estudios.

Presupuesto

—¿Mejorará el presupuesto universitario?

—Si hoy puedo informar que, de los 100.000 millones de pesos viejos solicitados para 1976, ya contamos con 82.000 millones, incluidos los 6.000 millones que recientemente adjudicó a la UNC la Secretaría de Ciencia y Técnica.

—Pero ¿no se informó que el presupuesto sería idéntico al anterior?

—No. El porciento del presupuesto nacional destinado a la Educación, es el mismo que el de 1975, pero no hay que olvidarse que el presupuesto de la Nación tiene una cifra muy superior a la de ese entonces y que el porciento debe aplicarse sobre ese nuevo monto. Los siguintes números son bien ilustrativos: el presupuesto primitivo de la UNC de 1975 era de 25.000 millones de pesos.

Desconocidos agredieron a una persona

En la Seccional 33ª de Capital, Juana Antonia Camargo, domiciliada en Barrio Corazón de María, denunció que cuando se dirigía a un negocio cercano a su domicilio, anteanoche, a las 23, observó que un grupo de personas agredían a su hermano, Agustín Orlando Camargo, por lo que salió en su defensa.

La mujer resultó lesionada con arma blanca con un corte en el brazo y dedo meñique de la mano derecha.

Declaró que no pudo establecer la cantidad ni la identidad de los agresores de su hermano.

Habrá paro judicial hoy y mañana

De acuerdo a la resolución de la Federación Judicial Argentina, que dispuso ratificar los paros establecidos para hoy y mañana, durante esas dos jornadas no habrá actividad judicial en nuestra provincia al adherirse a la medida el gremio local.

El cese de actividades, según informaron las autoridades del gremio judicial, tiene por objetivo "repudiar la actitud del Ministerio de Economía de la Nación que en el presupuesto confeccionado para 1976 derogó, en su artículo 26, los régimenes porcentuales de remuneración, conquistados hace dos meses a través de gestiones realizadas por la Asociación en los ministerios de Economía y Trabajo de la Nación".

Corte de luz en la fecha

MAIPU. — Agua y Energía Eléctrica suspenderá hoy el servicio eléctrico de 6 a 12 aproximadamente, a los fines de efectuar mejoras en las instalaciones.

La medida se adoptará en la zona comprendida por Colonia Bombal (parcial), calles San José, Los Baños y callejón Alonso, e Yrigoyen desde Roma al norte.

MAXIMA: 29,6ºC
MINIMA: 19,0ºC

(La temperatura máxima del día de ayer en el aeropuerto "El Plumerillo" fue de 29.6ºC, y se registró a las 16.20 hs., mientras que la mínima de 19.0ºC, se anotó a las 2.30 hs.

Durante el día:

	Temp.	Hum.
6 hs.	20.9ºC	26%
9 hs.	20.9ºC	42%
12 hs.	24.5ºC	27%
15 hs.	28.3ºC	26%
18 hs.	28.9ºC	23%
20 hs	28.3ºC	25%

Hoy

(Pronóstico oficial)

Poca nubosidad, con leve ascenso de la temperatura.

Sujetos asaltaron a mano armada a un repartidor

Se presentó en la Seccional 31ª de Pedro Molina, Guaymallén, Víctor Di Mateo, con domicilio en Santa Lucía, lote 14, Barrio San Lorenzo, del mismo distrito, quien denunció que mientras se hallaba realizando tareas como repartidor de bebidas en calle Aristóbulo del Valle y Maipú, de aquel distrito, se le acercaron dos personas jóvenes, quienes mediante amenazas con armas de fuego lo intimidaron y luego de vendarle los ojos, uno de los individuos tomó la dirección del vehículo trasladándolo por lugares que ignora. Finalmente, luego de sustraerle la suma de $ 6.000, se dieron a la fuga.

Robo con violencia

El ciudadano Ricardo Roberto Coria, domiciliado en calle Pirovano 867, de Villa Hipódromo, denunció en la Seccional 27ª, que autor o autores ignorados, tras violentar una ventana del baño de su vivienda, penetraron al interior de la misma y sustrajeron $ 2.000 en efectivo, alhajas varias, una afeitadora, un tocadiscos portátil, un car-stereo, un arma, todo lo cual valuó en 115.000 pesos.

Ladrones detenidos

Personal de la Seccional 18ª de San Carlos, prosiguiendo con las investigaciones en procura de identificar a los autores del hurto de 20 fardos de pasto valuados en $ 2.000, en perjuicio de José Pinilla, domiciliado en Casas Viejas de aquel departamento, logró aprehender a Roberto Francisco Caballero Revelli (alias el Pampeano) y David Francisco Villegas, ambos argentinos, mayores de edad, con domicilio transitorio en Lencinas sin número de San Carlos. En el procedimiento se secuestró la totalidad de los fardos sustraídos.

Grandes daños al incendiarse una fábrica

A las 15 de ayer fue sofocado un principio de incendio que estalló en la fábrica de muebles "Platinum", propiedad de Juan J. Morales y que se ubica en Acceso Norte y calle Pascual Segura de Las Heras, provocando daños millonarios.

El incendio se originó en el funcionamiento deficiente de una caldera del establecimiento, propagándose las llamas al sector de producción de muebles, donde se quemaron gran cantidad de materiales y mobiliario. El siniestro causó pérdidas por 1.000.000 de pesos estimados por el encargado de la firma, Ricardo Maltiasi.

El fuego fue dominado merced al concurso de una dotación de la Dirección de Bomberos y al personal de seguridad del inmueble industrial con equipos de extinción propios.

Fue asaltado el casino de Comodoro Rivadavia

Se llevaron 2.500.000 pesos

COMODORO RIVADAVIA, 22 (Télam). — Fue asaltado por desconocidos el casino que funciona en el "Comodoro Hotel", quienes se llevaron 2.500.000 pesos según las primeras estimaciones ,informó la policía.

El hecho ocurrió aproximadamente a las 5.15 horas de hoy, cuando dos individuos encapuchados irrumpieron con armas de fuego en las oficinas del casino ubicadas en el primer piso del hotel, encañonando al tesorero de la entidad —cuyo nombre no fue suministrado— a quien obligaron con amenazas de muerte a abrir la caja de caudales, en la que se encontraba depositada la suma mencionada.

Cometido el atraco sus autores se dieron a la fuga por los fondos del inmueble.

El casino de Comodoro Rivadavia precisamente cerró anoche su temporada de invierno, encontrándose únicamente en el local el tesorero a la espera de que fuera retirada la recaudación de la jornada.

En fuentes policiales se informó que algunos empleados del casino se encuentran detenidos en averiguación del hecho por cuanto se sospecha que hubo un entregador.

Se mató en Córdoba otro paracaidista

CORDOBA, 22 (Télam). — Un joven paracaidista perdió la vida durante un lanzamiento, informó hoy la policía.

Rubén Alberto Coalabra, argentino, de 15 años, domiciliado en la ciudad de San Francisco, ascendió a las 19, de la víspera, a un avión Ranquel 170 matrícula LV-IJF, piloteado por Juan M. Parussa, para cumplir la práctica deportiva de saltos comandados.

Cuando el aparato se encontraba a unos 800 mertos de altura, Coalabra se arrojó al vacío y al parecer a raíz de una falla del equipo —las causas no fueron aún determinadas— el joven no pudo abrir su paracaídas a tiempo estrellándose contra el suelo, falleciendo instantáneamente.

Descarriló un tren

BAHIA BLANCA, 22 (NA)— Los bomberos lograron extinguir un incendio, que amenazaba con propagarse a los vagones de un tren descarrilado que transportaba dos tanques cargados con 90 mil litros de nafta, en la localidad de Argerich, a unos 30 kilómetros al oeste de aquí, en el partido de Villarino.

El descarrilamiento del tren, que desde Ingeniero White se dirigía a plaza Huincul, se produjo horas antes del incendio, a raíz de la caída de caños de gran longitud destinados a Yacimientos Petrolíferos Fiscales. Al ocurrir el accidente, se hallaban en la estación de Argerich el jefe Antonio Barro, su esposa y la hija de ambos.

El incendio de campos, acaecido posteriormente, fue detenido a solo 500 metros de los tanques de nafta, merced a la labor de los bomberos, de los pobladores de la zona, que colaboraron con tractores y arados y vecinos de Médanos y Bahía Blanca. Los daños son cuantiosos, pero no hubo que lamentar victimas.

AVISOS FUNEBRES

SEPELIOS

ERNESTO ACOSTA

Q. E. P. D.

Falleció el 22-XII-75.

C.A.S.R. y B.P.

Su esposa: Modesta Silva; hermanos políticos: Antonio Silva y Victorina Silva de González; primos, sobrinos y demás deudos participan su fallecimiento e invitan al sepelio hoy a las 18 hs en el cementerio de Guaymallén. Casa mortuoria: República de Siria 3372 - Villa Nueva. Servicio: Casa Boschin Hnos. - Villa Nueva.

23|12|F|36644|23|12

ERNESTO ACOSTA. - Q. E. P.D. - Falleció el 22-XII-75. - C.A.S.R. y B.P. - Julio Jofré y familia participan con dolor el fallecimiento de su tío e invita a sus amistades al sepelio de sus restos

23|12|F|36643|23|12

ERNESTO ACOSTA. - Q. E. P.D. - Falleció el 22-XII-75. - C.A.S.R. y B.P. - Rosario S. de Quiroga y familia participan con pesar el fallecimiento de su primo e invitan al sepelio de sus restos

23|12|F|36643|23|12

FELIPE PEREZ AGUIRRE

Q.E.P.D.

Falleció el 22-XII-1975

Su desconsolada esposa: Ercilia Escudero; sus hijos: Mercedes Carmen, Mario Francisco, Antonio, Ramón, Orlando y Roque Pablo Pérez; hijos políticos: Américo Romero, Nélida Rodríguez e Irma Rodríguez; nietos y demás familiares, participan con pesar su fallecimiento e invitan al sepelio de sus restos hoy a las 11 hs. en el cementerio Buen Orden. Casa mortuoria: calle French 346, San Martín. Servicio: Cochería Milio, San Martín.

FELIPE PEREZ AGUIRRE. - Q.E.P.D.- Falleció el 22-XII-75. Sus hermanas: Antonia P. Vda. de Petaccia, Amalia P. de Ledesma y Elena Francisca P. de Delgado; hermano político: Lázaro Ledesma y sobrinos, participan con pesar su fallecimiento e invitan al sepelio de sus restos.

23|12|F|36640|23|12

RODOLFO KOSLER RIEDKA

Q. E. P. D.

Falleció el 22-XII-1975

C. A. S. R. y B. P.

Su esposa: María Josefina Córdoba; su madre política: Arcelia Mansilla; su hermana política: Norma Córdoba; su hermana: Luisa (ausente); Osvaldo Pereyra y flia., Cortez, Etelvina Leguizamón y flia. y sobrinos y demás fires., participan su fallecimiento e invitan al sepelio de sus restos al cementerio de Godoy Cruz, hoy a las 17.30. Casa mortuoria: Libertad 166, Godoy Cruz. Servicio: Cochería Timonieri, Calderón y López, Maipú.

23|12|F|36648|23|12

RODOLFO KOSLER RIEDKA. - Q.E.P.D. - Falleció el 22-XII-75. - Sus primas: Ana y Elvira Kosler: familia Amengual, sus sobrinos: Abel Lucero y Arnaldo Lucero participan su fallecimiento e invitan al sepelio de sus restos.

22|12|C|036|23|12

RODOLFO KOSLER RIEDKA. Q. E. P. D. - Falleció el 22-XII-1975. - C.A.S.R. y B.P. Sus ahijados: Fernando Noto y Sra. Silvia Quiroga de Noto; su ahijada: Estela Nancy Noto, Marcelo Fernando, Gustavo Ceferino y Darío Alejandro Noto, Gemma Santilli y flia. y Rosa de Quiroga, participan con pesar su fallecimiento e invitan al sepelio de sus restos.

23|12|F|36649|23|12

RODOLFO KOSLER RIEDKA. Q. E. P. D. - Falleció el 22-XII-1975. - C.A.S.R. y B.P. Natalio Gantuz, Marcela de Araujo y flia., Sra. Bajouth y flia., José Martín, Rosa Re, Ramón Morales y Valentín Ugarte, participan con profundo dolor el fallecimiento de su amigo e invitan a elevar una oración por el eterno descanso de su alma.

23|12|C|033|23|12

TERESA PUIGNERO Vda. DE GUDIÑO

Q. E. P. D.

Falleció el 22-XII-75.

Su desconsolados hijos: César Antonio, Dante Osvaldo, Eduardo Gregorio, Armando Rubén y Orlando Remigio Gudiño; hijas políticas, Lilian Bordage, Adelina Oreloggio, María Battisti, Carmen García y Silvia Blanco; hermanos y hermanos políticos, nietos y demás familiares participan su fallecimiento e invitan al sepelio de sus restos que serán inhumados hoy a las 18.30 hs. en el cementerio de la Capital. Casa de duelo: Aristóbulo del Valle 327, Pedro Molina Guaymallén. Servicios: Cochería Mendoza Roca 17, Las Heras.

23|12|C|037|23|12

TERESA PUIGNERO Vda. DE GUDIÑO. - Q.E.P.D. - Falleció el día 22-XII-75. - Sus queridos nietitos, Silvia, Daniel, Sergio, Rubén, Graciela, Fabián, Eduardo Analía, Roxana, Carina y Marcelo Gudiño, participan con profundo dolor su fallecimiento e invitan al sepelio de sus restos que serán inhumados hoy en el cementerio de la capital.

23|12|C|037|23|12

MIGUEL ANGEL GREGORIO NARVAEZ

Q. E. P. D.

Falleció el 22-XII-75.

Sus padres, Miguel Angel Narvaez y Jovita Reynoso; hermanos: Antonio, Víctor, María, Eduardo, Roberto, Carlos, Miguel Angel, Rubén, hermanos políticos: Eva, Mercedes, Flavio, Coca, Candi, sobrinos y demás deudos participan su fallecimiento e invitan al sepelio de sus restos hoy a las 19 hs. al cementerio de Guaymallén. Casa mortuoria: Allayme 551, San José. Servicio: Casa Masseos S.R.L.

23|12|C|038|23|12

MIGUEL ANGEL NARVAEZ. - Q.E.P.D. - Falleció el 22-XII-75 Leonardo Ceballos, Luisa P. de Ceballos, Mara Vda. de Martínez Javier Montuelle, Luisa L. Ceballos, Eduardo Ceballos, Rosa Vizioli, Gracielita y Adrianita, participan su fallecimiento e invitan al sepelio de sus restos.

23|12|C|034|23|12

PEDRO NOLASCO DIAZ. - Q.E. P.D. - Falleció el 22-XII-75. - Sus padres: Agapito Corvalán y Manuela Flores; hermanos: Filomena, Saturnino, Higinio, Susana, Clara y Ramón; hermanos políticos: Paula Echevarría, Pascua, Olguín, Argentino Barroso y Berta Morales, sobrinos, primos y demás deudos, participan con dolor su fallecimiento e invitan al sepelio de sus restos al cementerio de Godoy Cruz, hoy a las 11 hs. Casa de duelo: Olaya, Pescara de Tomba 546, Godoy Cruz. Servicio: Juan Alarcón e Hijos, G. Cruz.

23|12|F|36635|23|12

PEDRO NOLASCO DIAZ. - Q.E. P.D. - Falleció el 22-XII-75. - Su hermana: Filomena Vda. de Camisay; sus sobrinos: Enrique, Martín y Armando, Isabel, Zulema, Nidia, Marcelito, Alberto, Gustavo, Fernando, Ariel, Olaudia Camisay, participan con dolor su fallecimiento e invitan al sepelio de sus restos.

23|12|F|36636|23|12

PEDRO NOLASCO DIAZ. - Q.E. P.D. - Falleció el 22-XII-75. - Su hermano: Saturnino y Paula Echevarría; sobrinos: Pedro, Jorge, Carlos, Olga, Cristina, Martín, Perla Eva, María Rosa, José, Sergio, Eduardo, Claudia, Darío, Elías, Alejandro, María Elena, Marcos y Martín, participan con dolor su fallecimiento e invitan al sepelio de sus restos.

23|12|F|36636|23|12

PEDRO NOLASCO DIAZ. - Q.E. P.D. - Falleció el 22-XII-75. - Su hermana: Susana y Argentino Barroso; sobrinos: Juan, Susy y Water, participan con dolor su fallecimiento e invitan al sepelio de sus restos.

23|12|F|36636|23|12

PEDRO NOLASCO DIAZ. - Q.E. P.D. - Falleció el 22-XII-75. - Sus hermano: Higinio y Bertha Morales; sobrinos: Héctor, Estela y Alejandra: participan con dolor su fallecimiento e invitan al sepelio de sus restos.

23|12|F|36636|23|12

PEDRO NOLASCO DIAZ. - Q.E. P.D. - Falleció el 22-XII-75. - Su hermana: Clara y Pascual Olguín; sobrinos: Manuelita, Alberto y Julio, participan con dolor su fallecimiento e invitan al sepelio de sus restos.

23|12|F|36636|22|12

PEDRO NOLASCO DIAZ. - Q.E. P.D. - Falleció el 22-XII-75. - Empresa de Banquetes Cavagnaro y su personal, participan el fallecimiento del hermano de su colaboradora y compañera de tareas Filomena.

23|12|F|36636|23|12

PEDRO NOLASCO DIAZ. - Q.E. P.D. - Falleció el 22-XII-75. - El personal directivo, docente, administrativo y de servicio de la ENET, Nº 1 de San José, participa con profundo pesar el deceso de su compañero de tareas y querido amigo, rogando elevar una oración en su memoria e invita al velatorio y sepelio de sus restos.

23|12|C|028|23|12

FLORA BUSTOS VDA. DE JOFRE - Q. E. P. D. - Falleció el 22-XII-75. - Raymundo Ramírez, Jesús Jofré, Daniel Biagio, Alfredo Ojeda, Germán Funes, María Jofré y sus respectivas familias participan con pesar su fallecimiento e invitan al sepelio de sus restos.

23|12|F|36647|23|12

NILDA MARIA MENDEZ DE MENDEZ. - Q.E.P.D. - Falleció el 22-XII-75. - C.A.S.R. y B.P. - Su esposo, Gregorio M. Méndez; sus hijos: Héctor, Pascua, José, Sidanelia, Ernesto, Hugo, Noemí, David, Norma y Lucía; hijos políticos: Julio Sáez, Raúl Velocci, Víctor Terrera, Liliana Rodríguez, Reymundo Tello, Susana Jofré y Betty Arancibia; hermanos Daniel, Matilde, Ernestina, Rosario, Carmelita Aída y José Méndez; nietos, primos, sobrinos y demás familiares, participan su fallecimiento e invitan al sepelio de sus restos, hoy martes a las 18,30 hs., al cementerio de Luján Casa de duelo: Ricchieri 304, Luján. Servicio: Cochería Municipal, Luján.

23|12|F|36653|23|12

NILDA MARIA MENDEZ DE MENDEZ - Q. E. P. D. - Falleció el 22 - XII - 1975. - El comisionado municipal, funcionarios, empleados y obreros de la Municipalidad de Luján de Cuyo participan con pesar el fallecimiento de la madre de su compañero de tareas Héctor Méndez e invitan al sepelio de sus restos.

23|12|F|36645|23|12

NILDA MARIA MENDEZ DE MENDEZ. - Q. E. P. D. - Falleció el 22 - XII - 1975. - El Sindicato de Obreros y Empleados de la Municipalidad de Luján de Cuyo participa con profundo pesar el fallecimiento de la madre de su compañero de tareas Héctor Méndez e invita al sepelio de sus restos.

23|12|F|36645|23|12

CRISTOBAL SUAREZ. - Q. E. P. D. - Falleció el 22-XII-75. Su esposa: Angela Velázquez de Suárez, sus hijos: Daniel Eduardo, Roberto e Isabel Angelita, hermanos Francisco, Basilia, Margarita, Bernabé y Emilia, hermanos políticos: Ambrosio, Inocencio, Mercedes, Alfonso, Angel, María, Trinidad, Carlos y Luis Velázquez y demás deudos participan su fallecimiento e invitan a acompañar sus restos al cementerio de Tunuyán hoy a las 10.30 hs. Casa mortuoria: calle Aristóbulo del Valle s|n, Tunuyán.

23|12|F|36641|23|12

MARIA VDA. DE JOFRE. - Q. E.P.D. - Falleció el 22-XII-75. - La firma Plásticos I.P.A.S. Industrial y Comercial y sus obreros, participan con profundo dolor el fallecimiento de la madre de su compañera de trabajo, Nidia R. Jofré e invitan al sepelio de sus restos.

23.12.C.030.23.12

PARTICIPACIONES

ROSA ELIA BRITOS

Q. E. P. D.

Falleció el 21-XII-1975

Su desconsolada madre: Clara González de Britos; hermanos: Miguel, Alfredo, Yolanda y Luis Britos; hermano político: Antonio Ramos; tíos, sobrinos, primos y demás familiares, participan con pesar su fallecimiento y que sus restos fueron inhumados en el día de ayer en el cementerio de la Ciudad de Palmira. Casa de duelo: Congreso de Tucumán 129. Palmira.

23|12|F|36651|23|12

ROSA ELIA BRITOS. - Q. E. P. D. - Falleció el 21-XII-75. - Dr. Jorge Olmedo, Horacio Carrizo, Oscar Buenanueva, Mario Díaz, Santiago y Guillermo Hernández, José Aguero, Gumersindo y Antonio Pereyra, Humberto Casas, Emilio Balgorria, Carmelo Sarmiento, Dionisio García, Roberto Ferro, Armando Castro, Bartolomé Zabala, Ramón Carballo, Benjamín Rivero, Crisolino Benavídez, Francisco Ortiz, Alberto Quiroga, Gélvez, José Pedernera, José Alfaro, Leonides Olguín, Luciano Juan Aguero y Rodolfo Quiroga, participan el fallecimiento de la hermana de sus dilectos amigos Miguel y Alfredo Britos y que sus restos fueron inhumados en el día de ayer.

23|12|F|36652|23|12

JOSE FLORENCIO OCHOA

Q.E.P.D.

Falleció el 20-XII-1975

Su esposa: Paula Aurora Fernández de Ochoa; sus hijos: Vito, Luisa, Dionisio, Miguel, Marcos, Amelio, Bernardo, Dalmacia, Edith y Raúl Ochoa; hermanos, hermanos políticos, primos, sobrinos, nietos y demás familiares, participan con pesar su fallecimiento y que sus restos fueron inhumados en el cementerio de Buen Orden. Servicio: Cochería Milio, San Martín.

23|12|F|36638|23|12

BENEDICTO JOSE SIMON. - Q.E.P.D. - Falleció el 19-XII-1975 - Los vecinos y amigos del Consorcio monoblock Nº 4 participan con profundo dolor su fallecimiento y que sus restos fueron inhumados el día 20

23|12|C|485|23|12

BENEDICTO JOSE SIMON. - Q.E.P.D. - Falleció el 19-XII-1975. - Benito Gutiérrez e Hijo participan el fallecimiento del amigo y que sus restos fueron inhumados el día 20.

23|12|C|484|23|12

JESUS TRISTAN - Q.E.P.D. - 21-XII-1975 - Su hermana Julia Tristán de Rengel e hijas participan con profundo dolor el fallecimiento de su querido hermano y tío y ruegan una oración por su alma.

23|12|C|956|23|12

JESUS TRISTAN. - Q. E. P. D. - Falleció el 21-XII-75. - Sus amigos y vecinos Norberto Catania y flia.. Rosa de Papich, Flora de Di Giuseppe, Pascual Piastrellini y flia., Aldo Bastianelli y flia., Celestina Bastianelli, Elena Quiroga y Flia., Sergio Videla Gazari y flia., flia. Esparza, Mercedes Pino e hija, participan su fallecimiento y que sus restos fueron inhumados ayer en el cementerio de la Capital.

23|12|C|912|23|12

ALBINO E. CASTELLER - Q. E.P.D. - Falleció el 20-XII-75 El Personal Directivo, docente y no docente, comisiones periescolares, de la Escuela Nº 9 Patricias Mendocinas, participan con profundo pesar, el fallecimiento del señor padre de la docente del establecimiento. Sra. Elsa Casteller de Trentacoste e invitan a elevar una oración por el eterno descanso de su alma.

23|12|C|032|23|12

EMA VICTORIA CATROPPA DE MARTIN - Q. E. P. D. - Falleció el 21 - XII - 1975. - Su madre política: Ascensión Jaime Martín; sus hermanos políticos: Arturo, Dante, Anatolio, Ascensión, Victoria, Cristóbal, Eugenio, Felisa y Roberto Martín, Gladys Chamorro, Gregoria Tillar, Josefa Moto, Dolores Rueda, María Gamboni, Noel Avila y Amalia Véliz participan con pesar su fallecimiento y que sus restos fueron inhumados en el cementerio de Buen Orden.

23|12|F|36646|23|12

EMA VICTORIA CATROPPA DE MARTIN - Q. E. P. D. - Falleció el 21 - XII - 1975. - El supervisor y personal docente de la Dirección Nacional de Educación del Adulto, Zona Este, participan con profundo dolor el fallecimiento de la madre de su colega y amigo Enrique Rodolfo Martín y ruegan una oración en su memoria.

23|12|F|36646|23|12

Dr. ALBERTO LUIS GRAFFIGNA - Q. E. P. D. - Falleció en San Juan el 21-XII-75 - Sus sobrinos: Beatriz Graffina de Peribach y Enrique Peribach participan con profundo dolor el fallecimiento de su querido tío Alberto y que sus restos fueron inhumados en el cementerio de la ciudad de San Juan

23|12|C|920|23|12

Doctor ALBERTO GRAFFIGNA. - Q.E.P.D. - Falleció el 21-XII-75. - Doctora Gloria Buisart Solsona, participa con profundo pesar su fallecimiento y que sus restos fueron inhumados en el día de ayer.

23|12|C|025|23|12

ALBINO EUGENIO CASTELLER - Q.E.P.D. - Falleció el 20-XII-1975. - C.A.S.R. y B.P. - El Cuerpo de Voluntarias del Instituto de Oncología, participa con pesar el fallecimiento del señor padre de su amiga y colaboradora Olguita C. de Díaz Telli y que sus restos fueron inhumados en el día de ayer en el cementerio de la capital.

23|12|F|36828|23|12

MOISES JURI - Q. E. P. D. Falleció en Nebek, República de Siria el 19-XII-1975 - Su hermano político José Satur y señora participan con profundo dolor su fallecimiento y que sus restos fueron inhumados en Nebek (República de Siria).

23|12|C|986|23|12

NICOLAS RUSSO - Q.E.P.D. - Falleció el 21-XII-1975. - Los vecinos del B. Don Bosco: Daniel González, Armando Squet, Antonio Rodríguez, Raúl Navarrete, Pascual Lobaglio y Antonio Giaformaggio, participan con profundo pesar su fallecimiento y que sus restos fueron inhumados en el día de ayer.

23|12|C|849|23|12

LUIS MIGUEL - Q.E.P.D. - Falleció el 19-XII-1975. - El personal directivo, docente y no docente de la Escuela Nº 12 Diferencial, Dpto. Maipú, participa con profundo pesar el fallecimiento del padre de su querida compañera Carmen Sara Miguel de Clavijo y que sus restos fueron inhumados el sábado pasado en el cementerio de Godoy Cruz.

23|12|C|903|23|12

RUFINO BUSTOS CABALLERO. - Q.E.P.D. - Falleció el 21-XII-1975. - Su hermana María Ignacia Bustos de Giménez; su hermano político: Félix Giménez, su sobrina: María Cristina; su sobrino político: Sergio Oscar Quegliariello; sus sobrinos, nietos, Oscar Edgardo, Rebeca Viviana, Gustavo, y Rodolfo participan su fallecimiento y que sus restos fueron inhumados ayer en el cementerio de Godoy Cruz.

23|12|C|023|23|12

**JOSE ANGEL MANSILLA. - Q. E. P. D. - Falleció trágicamente el 17-XII-75. - Sus desconsolados padres, Miguel Angel Mansilla y Alicia Esther Bogado de Mansilla; sus hermanos: Miguel Máximo, Antonio Domingo y Dora Elena Mansilla; sus hermanos políticos, Elena, Mirta Videla de Mansilla y

San Rafael

El acto se efectuó en el teatro "Rodolfo Iselín".

Educación del Adulto clausuró los cursos

SAN RAFAEL. — En el teatro de la Escuela Rodolfo Iselín se cumplió el acto de clausura de los cursos 1975 de los Centros de Educación del Adulto dependiente de la Dirección Nacional de Educación del Adulto.

Presidieron el acto la delegada de D.I.N.E.A., señora Marta Gilli de Acosta, y el supervisor de las Areas 8 y 9, señor Héctor Bertani.

Dio comienzo la ceremonia con la entrada de la bandera y tras ello el público entonó las estrofas del Himno Nacional.

Para despedir a los alumnos habló la señora Nuri Ferré de Abalos y en nombre de los egresados lo hizo el señor Humberto Quiroga.

Se procedió luego a la entrega de los certificados correspondientes a los alumnos que han completado el tercer nivel y para referirse a la labor que cumplen estos Centros de Educación del Adulto, habló finalmente la delegada, señora de Acosta. Culminó el acto con la presentación del coro de la Escuela Coral Nº 3, que ofreció diversas canciones.

Municipales

Agasajo al periodismo. — El 26, a las 11.30, el comisionado municipal, señor César Masini, ofrecerá un agasajo a los periodistas del medio. La reunión se desarrollará en el despacho principal de la municipalidad.

Renunció un funcionario. — El comisionado municipal, señor César Masini, recibió en su despacho al señor Enrique González, titular de las 62 Organizaciones de San Rafael, quien puso su renuncia a disposición del comisionado, al cargo de jefe de inspectores con que había sido designado recientemente y ofreció su colaboración al jefe comunal.

El pago de los días de paro piden educadores

SAN RAFAEL. — La Asociación Mendocina de Educadores dio a conocer la nota enviada al ministro de Educación y Cultura de la Provincia, licenciado Rodolfo Mendoza, en que le solicitan una reconsideración a la medida adoptada, respecto al descuento de haberes por los días no trabajados y consecuentemente "se deje sin efecto la misma en lo que a nuestros agremiados se refiere, sin perjuicio de que la misma se haga extensiva a todos los maestros de la provincia a fin de contribuir a la paz social que todos anhelamos".

Relatan en la nota los días en que se mantuvo la huelga que se realizó con el objeto de lograr que el gobierno de la Intervención Federal firmara el decreto por el que se aumentan sus remuneraciones en un 160 por ciento y le solicitan se excluya a los componentes de la Asociación de Educadores, teniendo en cuenta lo siguiente: "Cuando se da a conocer la declaración de ilegalidad, nuestro gremio ya había dispuesto la suspensión de la medida, aceptando la exhortación formulada el 22, previa audiencia del día 24; hemos cumplimentado la intimación contenida en el art. 3º del decreto y hacemos presente que entregaremos la documentación en regla en los plazos establecidos por ese ministerio. O sea que acatamos la resolución emanada de V. E. en su totalidad".

Más adelante señala que "si bien el S.U.T.E. rechazó la exhortación formulada por lo que consideran que el destinatario del artículo 2º del decreto que declara la ilegalidad es el S.U.T.E., no obstante reclaman que todos los maestros de la provincia se vean favorecidos con la reconsideración que solicitan y señalan como antecedente al respecto, la medida similar adoptada ante la huelga del Poder Judicial de la provincia, durante los meses de junio, julio y agosto en el que, tras haberse dispuesto el descuento de los días de huelga "el gobierno de la intervención dejó sin cumplir tal medida guiado precisamente por el principio de la necesidad del salario".

Necrología

Luis Santiago Crespo; su fallecimiento; SAN RAFAEL — Ha fallecido en esta ciudad el señor Luis S. Crespo, a los 91 años de edad. Había nacido en Baracaldo, España, y en 1914 viajó al Brasil, y luego a nuestro país. Estuvo algunos años en Buenos Aires y Corrientes, y en 1924 se radicó en San Rafael. Integraba por entonces una compañía de óperas italiana como violinista, y aquí se separó del grupo para radicarse para siempre en el departamento.

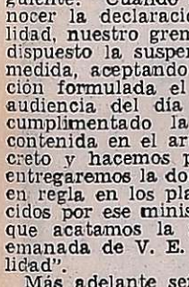

Un año más tarde contrajo matrimonio con la señora Josefa Granizo, de cuyo matrimonio nacieron cuatro hijos varones, y uno de ellos siguió la carrera de las armas y es hoy el vicecomodoro Ernesto Horacio Crespo; dos trabajan en el comercio en Neuquén y el otro es empleado público en nuestra provincia.

Luis Crespo formó parte del núcleo de hombres a los que les cupo durante tres décadas, una labor preponderante en la política lugareña. Militó en la Unión Cívica Radical y posteriormente en la Junta Renovadora que se separó de aquella agrupación. Fue un activo dirigente que participó en congresos partidarios y sumó a ello el desempeño de algunos cargos a nivel electivo, como presidente del Concejo Deliberante, intendente interino y diputado provincial. En esa labor, tanto a nivel departamental como legislativo, mostró inquietudes por el progreso de San Rafael. En 1951 se acogió a los beneficios de la jubilación y el peso de los años y una enfermedad que le privó la vista, lo habían aislado un tanto de esa vida de franca amistad de tertulia que supo animar a través del tiempo y que le permitieran conquistar el afecto de muchos amigos.

Ofrecerán un agasajo a la prensa

SAN RAFAEL. — Serán agasajados los representantes de la prensa mañana, a las 12, por directivos de la Cámara de Comercio, Industria y Agricultura de San Rafael, con motivo de la finalización del año.

Gremiales

Sindicato Municipal. SAN RAFAEL. — La junta electoral del Sindicato de Obreros y Empleados Municipales, dio a conocer los resultados del escrutinio definitivo del acto eleccionario realizado el 5 del corriente. Se impuso la Lista Blanca por 88 votos contra 73 que logró la Lista Azul.

En consecuencia, la nueva comisión quedó as integrada: secretario general, Américo Saso Echevarría; prosecretario general, Antonio Hichiporuk; secretario gremial, Héctor Osvaldo Garro; de actas, Edmundo Hay Currie; administrativo, Patricio Quiroga; de asistencia social, Teófilo Blanco; de prensa y propaganda, Salvador Mario Giardina; de finanzas, José Buades y prosecretario de finanzas, Julia Rodríguez; vocales titulares: Alberto Ramón Burnet, Eduardo Bueno, Humberto Héctor Rodríguez y Dionisio Basiano González; suplentes: Vello Daro Villegas, Eduardo Alberto Pistelli, Ramón Modón y Esteban Antonio Gutiérrez. Delegados ante la Federación de Sindicatos Municipales, titular, Américo Saso Echevarría y suplente, Alberto Ramón Burnet; delegado ante la CGT, titular, Héctor Osvaldo Garro y suplente, Alberto Ramón Burnet.

Entregarán hoy pensiones y jubilaciones

SAN RAFAEL — Visitará hoy la delegación Zona Sur de la Caja de Jubilaciones y Pensiones de la Provincia, su presidente, señor Bienvenido Parisot, cumpliendo así otra de sus habituales giras por el departamento.

En la oportunidad el señor Parisot procederá a hacer entrega de los beneficios correspondientes a nuevos jubilados y pensionados y, juntamente con sus asesores, atenderán las consultas que se les formulen.

Con ese motivo se ha citado para que se presenten a las 9, a las siguientes personas: Guillermo Acuña, Pura Julia Sosa de Tramontina, Aurelio Varas Martínez, Segundo de Miguel, Roberto Sosa, Bernardo García, Hipólito Lucero, Abraham Herrera Hanna, Edith Martino de Abalos, señora Titarelli viuda de Cerioni y señora Martino viuda de Ortiz. Los nombrados deben presentarse con sus documentos de identidad en la oficina de la Delegación de la Caja, ubicada en la planta baja de la municipalidad.

A jubilados pagarán hoy sus haberes

SAN RAFAEL. — En la sucursal del Banco de Previsión Social abonarán hoy los haberes del mes de diciembre a los beneficiarios de la Caja de Jubilaciones y Pensiones de la Provincia. Para esta oportunidad se ha establecido un solo turno de pago para el primero y segundo grupo, en horario de 17 a 20.

Reconocimiento empresario al señor Félix

SAN RAFAEL. — La Cámara de Comercio, Industria y Agricultura ha remitido una nota al señor Chafí Félix en la que le manifiesta, al haber concluido sus funciones al frente de la comuna departamental, "el reconocimiento de esta Cámara por la obra desarrollada, teniendo en cuenta el número de realizaciones y su importancia, que han promovido indudablemente el adelanto urbanístico de nuestra ciudad en forma especial".

Le expresa también el "agradecimiento por las atenciones recibidas y el interés que en todo momento puso de manifiesto en todo planteo con el cual concurrimos a la municipalidad, encontrando en usted a un funcionario preocupado por hallar siempre la mejor solución a los problemas de nuestro departamento".

Agasajo a ex gerente

La Cámara de Comercio, Industria y Agricultura ofrecerá hoy a las 20, una demostración al gerente de la entidad, señor Remigio T. R. Murúa, en reconocimiento a su larga actividad por espacio de más de 25 años ejerciendo esas funciones, su eficiente desempeño y valiosos servicios prestados. En la oportunidad usará de la palabra el ex presidente, señor Emilio Busto, y se hará entrega al señor Murúa de un pergamino y una plaqueta recordatoria.

Donación a familias de penados

SAN RAFAEL. — Durante un acto que se realizará el martes a las 10.30, en la delegación del Patronato de Liberados y Procesados, ubicada en calle Independencia 577 de esta ciudad, se hará entrega de dinero y mercaderías a las familias más necesitadas de los internos de la Cárcel de Encausados y Penitenciaría Provincial que residen en la zona sud.

El acto se cumple con motivo de las fiestas de fin de año y se hará entrega de cheques de ayuda oficial por un valor de 25.100 pesos, como también de 10 camas completas, calzado, mercaderías y artículos propios de las fiestas de Navidad y Año Nuevo, lo que ha sido posible también gracias a los aportes de Co.Pa.Li.

El comisionado municipal hará gestiones

SAN RAFAEL. — Poco después de mediodía de ayer, partió a la ciudad de Mendoza, el comisionado municipal, César Messini, a los efectos de participar de una reunión, a la que ha convocado el interventor federal, general Pedro León Lucero, a los comisionados de la Provincia. Se informa que de esa reunión han de participar también los altos funcionarios del gobierno mendocino.

Massini tiene dispuesto llevar a cabo otras gestiones ante organinmos gubernamentales, todo ello relacionado con sus funciones.

Actividad política

Movimiento Justicialista

Apoyo al triunvirato. — **SAN RAFAEL.** — Realizó reunión el Secretariado de Unidades Básicas y dispuso "apoyar incondicionalmente a Héctor Spinelli, Andina de Gras y Juan Petrich en sus funciones de cuerpo político del Movimiento Justicialista".

Durante la reunión se procedió a evaluar la nueva estructura partidaria con motivo de la instauración del triunvirato provincial que regirá sus destinos.

En la reunión se dispuso dar una declaración en la que se informa que "a partir de esta instancia organizativa todos los afiliados deben encolumnarse y apretar filas en procura del mayor éxito de los compañeros designados y de la empresa organizativa partidaria", y expresa que "la feliz concreción de los altos objetivos propuestos dará la ansiada integración, solidez y poder operativo funcional, cuanto más necesaria desde la desaparición física del general Perón". Dice que el triunvirato designado "contará en el departamento San Rafael con la plena adhesión y servicio" y que a tal fin "cada unidad básica instruirá a sus bases para brindar la máxima cooperación y fervoroso respaldo a los triunviratos designados".

Partido Justicialista

Mesa de Trabajo

Ha reestructurado sus directivos, quedando así constituida: secretario de Promoción y Desarrollo Social, Oscar Catalán; de finanzas, Angel Merino; colaboradores, Domingo Cortez y Juana González; de movilidad, Miguel Angel Torres; colaboradores, Marta Cortez de Torres y Héctor Valdez; político, Ricardo Olivares, colaboradores, Juan Esteban Mattos y Mirtha Carra de Castro; de adoctrinamiento, Héctor Ramón Ortiz y colaborador Ricardo Olivares; de publicidad, Miguel Castro, colaboradores Norberto Pérez, Roberto Toledo y Dora Nelly Castro; de prensa y difusión, Vicente Morón, Michelina Pomponio y Ginés Guirin y coordinadora zonal, Ana Julia Bellene.

Asimismo ha hecho público su incondicional apoyo al comisionado municipal, señor César Massini, con el que colaborarán "en mantener la integridad peronista y lograr —señalan— la unión de los leales intérpretes de la doctrina que el general Perón nos dio". Así también ha solicitado a las amas de casa, denuncien las especulaciones y precios excesivos, las que se recibirán en calle Alem 111 o al teléfono 22181.

Unión Cívica Radical

Movimiento Respeto Partidario. — **SAN RAFAEL.** — Informó sobre la labor que está realizando el Movimiento Respeto Partidario de la UCR y dio cuenta de una reunión en 25 de Mayo, con la presencia de los orientadores de ese movimiento, doctores Alfredo Mosso y Alberto Day, acompañados por el señor Fernando Funes Villanueva y el presidente primero del Núcleo en la Provincia, Carlos Acosta y a la que también concurrió el delegado por el cuarto distrito electoral, Eugenio Gorri.

En la reunión dirigieron la palabra varios oradores y se procedió a elegir autoridades: presidente, José Miguel Amuch y veinte secretarios; delegados ante la Junta Departamental, José Miguel Amuch y Raúl Rodríguez.

En similar reunión, realizada en el circuito Matadero-Balloffet, a la que asistieron los doctores Alberto Day y Alfredo Mosso, hablaron varios oradores y se eligió presidente a Ramón Bellido y siete secretarios; delegado ante la Junta Departamental, a Ramón Bellido.

Movimiento "Línea Nacional". **SAN RAFAEL.** — Se llevó a cabo una asamblea en el distrito La Llave, que presidió el titular de la junta departamental, señor Miguel Rodríguez. En la oportunidad se procedió a la elección de la comisión del nucleamiento en La Llave, que presidirá el señor Florentino Riveros, y como secretarios, 62 afiliados. Se ha previsto para mañana una nueva reunión a fin de dejar constituida una subcomisión de la localidad.

De acuerdo a lo dispuesto por el Comité Provincial, el 22 del corriente se cerrará la recepción de fichas partidarias, por lo que quienes posean fichas en su poder, deben hacerlas llegar a la presidencia de la junta, hasta el 20 del corriente indefectiblemente, para su remisión a Mendoza.

Hoy se realizará una reunión de adherentes al Movimiento Línea Nacional, a fin de constituir la Junta Departamental de Malargüe, como así también de la Juventud y Femenina.

Movimiento de Renovación y Cambio. — Se efectuó una reunión en Pueblo Usina con la asistencia de simpatizantes, en la que habló el presidente de la Junta Departamental del Movimiento, que en el orden nacional lidera el doctor Raúl Alfonsín. También se realizó una reunión de dirigentes en el domicilio del señor Soto donde se planificó la actividad interna futura y se recepcionaron fichas de afiliación. Así también dirigentes han efectuado visitas a los distritos y barrios de la ciudad, organizando comisiones de apoyo a Renovación y Cambio. Por su parte en Pueblo Diamante fue designada la junta promotora del lugar que integran los afiliados Gregorio Alfaro, Marcel Verdier, Ceferino C. Elizondo, Ventura Castro, S. Astorga y C. Sosa.

¡Gracias!
Espíritu Santo
POR LA GRACIA CONCEDIDA
MIRTHA
23|12|C|882|23|12

Empresa Constructora
USACH y FRANCO
S. R. L.
Saluda a todo su personal y al comercio proveedor, deseándoles, paz y felicidad.
23|12|C|935|23|12

Malargüe

Acto cumplido en la plaza departamental, con la presencia del comisionado.

Celebración en ocasión del "Día del Petróleo"

MALARGÜE. — Se cumplieron en esta villa, los actos celebratorios del 68º aniversario del descubrimiento del petróleo organizados por la empresa Yacimientos Petrolíferos Fiscales.

Dieron comienzo el sábado con la realización de un baile social en cuyo transcurso se procedió a la elección de la Reina del Petróleo de Malargüe, distinción que correspondió a la señorita Breda Luskar, rubia, de ojos claros y de 20 años de edad.

El domingo, los actos se iniciaron con una misa que se rezó en la Capilla de Nuestra Señora del Rosario, para rogar por el alma del personal fallecido y para impetrar por los progresos en los trabajos que Y.P.F. viene efectuando en la zona. Asistieron el comisionado municipal señor Vicente San Julián, funcionarios y autoridades de Y.P.F., gerentes de instituciones bancarias, de escuelas, y representantes de entidades del medio; especialmente invitada viajó desde la ciudad de Mendoza una delegación del SUPE.

Finalizado el oficio religioso las autoridades y público se trasladaron a la ploza San Martín en donde depositaron una ofrenda floral el comisionado municipal y el jefe del Area Malargüe de Y.P.F.

En el cementerio local, las autoridades y funcionarios de Y.P.F. rindieron homenaje a los trabajadores fallecidos, depositando una ofrenda floral. En el lugar habló el jefe del Area Malargüe, ingeniero Monar, quien se refirió al homenaje que se rendía a "esa gente que pierde su vida en la campaña". Se refirió a la actividad cumplida en el departamento en los trabajos de búsqueda de petróleo hace 36 o 37 años y por eso —afirmó— "respetuosamente y con mucha humildad rendimos este homenaje y lo vamos a hacer de hoy en adelante todos los años". Tras ello se guardó un minuto de silencio en memoria del personal fallecido.

Al mediodía, los directivos de Y.P.F., el personal técnico y obreros, y autoridades departamentales se reunieron en un almuerzo que fue servido en las instalaciones de Chemotécnica Sintyal.

Asistieron también el puestero Rojas y su familia, a quien se lo agasajó con un brindis, y a los postres habló el ingeniero Monar, quien destacó la satisfacción del acto y se refirió a los trabajos que realiza Y.P.F. en la zona cuya actividad se inicia cuando perforando a 1.400 metros se encuentra petróleo en el Puesto Rojas 1.

Señaló los hechos recientes del descubrimiento de petróleo en la zona de El Sosneado y el envío a Mendoza de 1.000 metros cúbicos diarios, desde la estación del Ferrocarril de Malargüe hasta Agrelo.

Habló luego el comisionado municipal, señor José Vicente San Julián, quien se refirió a la significación que tiene para el país el descubrimiento de petróleo en Malargüe y aseguró que el departamento encierra en sus entrañas innumerables riquezas. Agregó que "nada puede ser más grato a mi espíritu que ver asentado en este rincón que es mi patria chica a esta gente que contribuirá al desarrollo y progreso de Malargüe".

Problemas en Pozo 15

Trascendió, por declaraciones de la gente de S.U.P.E. que se habría presentado un problema en el pozo Nº 15 de El Sosneado, donde se estaría registrando una pérdida de gas, que se esperaba fuera controlada por el personal de Y.P.F.

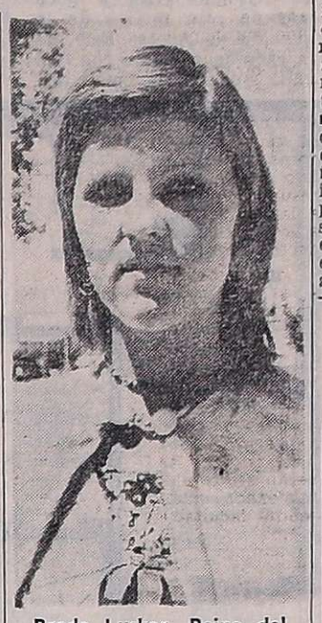

Breda Luskar, Reina del Petróleo.

Se trabaja en conservación de las calles

MALARGÜE. — Se trabaja activamente en la limpieza y conservación de calles de la villa para lo cual se ha afectado en forma exclusiva a una máquina motoniveladora. Así también se procedió a la habilitación de cinco puentes de hormigón, recientemente construidos, y otros a los que se le efectuó la ampliación correspondiente. Con los camiones de la Municipalidad y otro contratado se procede al retiro de materiales y tierra en las calles recientemente niveladas y al relleno de otras en las que es necesario levantar su nivel. Asimismo se ha señalado que algunas obras en las que se utiliza cemento portland se encuentran un tanto demoradas debido a los inconvenientes en la provisión normal de cemento que es de público conocimiento

Entrega de equipos de trabajo. — Se hizo entrega de cinco equipos de ropa de trabajo, al personal eventual de la Municipalidad, medida que fue dispuesta por las autoridades.

Servicio de Televisión. — Prosiguen las gestiones a fin de lograr a la mayor brevedad posible, la reimplantación de la televisión en Malargüe. En el salón de actos de la Comuna se llevó a cabo una reunión en la que el comisionado municipal, señor José Vicente Sanjulián y el jefe técnico de Radio Municipal, señor Héctor Florencio Lucero informaron sobre lo actuado y se dio lectura a diversos telegramas de apoyo a las gestiones que se vienen cumpliendo. Participaron de la reunión funcionarios municipales, representantes de entidades y vecinos del departamento

Se efectuaron mejoras en el Club Volantes

MALARGÜE. — Renovó su comisión directiva el Club Volantes Unidos, prestigiosa institución cultural y deportiva del departamento.

La nueva comisión ha quedado así integrada: presidente, Emiliano González Aburto; vicepresidente, Robustiano Bouza; secretario, Mario Cañomán; prosecretario, Nuan Antonio Barros; tesorero, Ramón Morales Rodríguez; protesorero, Raúl Guillermo Taranto; vocales titulares: Julio Matamala, Rubén Bouza, Floridor González y Antonio Taranto; suplentes: Jorge Pescara, Ricardo Aranda, Daniel Taranto, Daniel Cañomán y Silvia Maturana.

La comisión saliente, que dirigió el club desde 1969 ha cumplido una activa trayectoria y por su gestión se iniciaron trámites ante el gobierno provincial, lográndose la cesión definitiva del inmueble ubicado en Cañada Colorada, donde se realizaron luego importantes mejoras. Fue adquirido un inmueble en avenida San Martín donde se procedió a la demolición de la vieja construcción; se remodeló el frente; se construyeron vestuarios y baños y se instaló una moderna iluminación a gas de mercurio, permitiendo así que fuera posible la práctica del básquetbol en Malargüe. Por su parte, en el cine Avenida, perteneciente a la institución, fueron remplazados los viejos equipos por modernos rectificadores de iodo, como así también se modernizaron los equipos de sonido; se instaló una plantalla metalizada; se dotó a la sala de un efectivo sistema de calefacción y se remplazaron también los viejos artefactos de iluminación.

También se ha dado comienzo a la adquisición de materiales para la construcción de la sede social en la propiedad de avenida Mitre, que se encuentran depositados en el club.

General Alvear

Apoyo en un banco a los damnificados

GENERAL ALVEAR. — Se reclama al presidente del Banco de Mendoza, doctor Rafael César Tabanera, por falta de medidas en apoyo de los afectados por los fenómenos climáticos. En una carta que le ha cursado la Cámara de Comercio, Industrias y Agricultura local, le dice que pese a que el Gobierno de la Provincia la declaró zona de emergencia agropecuaria por decreto 1886 del 2 de setiembre de 1975 y que el Gobierno de la Nación adoptó igual temperamento, hasta la fecha no se ha concretado prácticamente casi ninguna medida de ayuda en apoyo de los damnificados, siendo en este momento de suma necesidad la ayuda crediticia.

Le pide que la sucursal General Alvear aplique intereses reducidos en los distintos tipos de crédito, de acuerdo a lo establecido por la ley de Emergencia Agropecuaria, y dice que la situación de los agricultores afectados no les permite afrontar los créditos en las condiciones actuales. Finalmente le hace notar que necesitan imperiosamente recurrir a los bancos para poder continuar la explotación de sus predios.

Fin de curso en la escuela de Canto Coral Nº 4

GENERAL ALVEAR. — Realizó el acto de fin de curso, la Escuela de Canto Coral Nº 4 de este departamento.

En este, su primer año de labor, ya que el establecimiento fue creado el 23 de junio, por Resolución Nº 666 de la Dirección General de Escuelas de la Provincia, la acción cumplida ha sido intensa. Sus actividades las desarrolló diariamente de 15 a 18.30, en el local de la Escuela Nº 502 "Carlos María de Alvear", contando con una inscripción de cincuenta alumnos. La escuela es dirigida por la profesora Velia S. B. de Poggio y cuenta además con una muestra de Educación Musical. Ofreció su primera presentación el 30 de octubre, en el despacho del comisionado municipal. También participó en los actos de la Escuela Nº 514 tunidad de la celebración del "Constancio C. Vigil" en oportunidad Día de la Tradición.

COMPRAMOS ORO
Balanza Electrónica a la vista.
Absoluta Reserva
Ciceri y Ruffa
SAN MARTIN Y NECOCHEA

FOTOS CARNET
FOTO ALADINO
EN SU NUEVO LOCAL
San Juan 1392 - Tel. 218285
Mendoza.
11|12|F|33972|25|12

CENA DE NOCHE BUENA
MENU
* Blanco de pavita c/salsa tártara
* Jamón glacé - cabello de ángel.
* Ensalada Waldorf de langostinos, paltas, manzanas y corazón de alcauciles.
* Distintos tipos de jamón
* Entrecote Drugstore, c/papas, arvejas, alcauciles y salsa Bordalaise.
* Postres, copas heladas, cassattas, almendrados y charlotte.
* Vinos finos (Escorihuela, Toso, Balbi)
* Champagne y Asti c/pan dulce, garrapiñadas, almendras y turrones finos
SHOW MUSICAL "DANY"
"EQUIPO HAMMOND"
Aire Acondicionado y Terraza
CUBIERTO $ 680.- Reservas Tel. 217034
el restaurant del DRUGSTORE
Av. ESPAÑA 990 - MENDOZA.

Por una muy Feliz Navidad y un próspero Año Nuevo!
LINEA Chyc
LADY LC CONFORT
LAVALLE 302 - Esq. SALTA Tel. 254168 - Mza.
T. Pagés

Nuestros saludos y buenos augurios para el Año Nuevo
Cangiani
Hnos y Cía. s.r.l.
AV. SAN JUAN 645 - Tel. 290302 - Mza.
PLANOS Y ASESORAMIENTO
"ACRALINER"
ALINEADOR DE DIRECCIONES
A RAYO LUMINOSO
John BEAN
Bien visible aún a pleno día
T. Pagés

CITROËN
CIRCULO CITROËN
PLAN DE AHORRO
CAJA PRENDARIA
S. A. ARGENTINA DE AHORRO
PARA FINES DETERMINADOS
COMUNICA
que razones de orden técnico han impedido que suscriptores de algunos lugares del país pudieran efectuar el pago en término de la cuota correspondiente al mes de Diciembre. Por tal circunstancia la Empresa ha resuelto, con carácter excepcional, que dicha cuota pueda ser abonada hasta el 30/12/75 inclusive, gozando de todos los derechos inherentes al pago en término.
En consecuencia los actos de adjudicación respectivos se efectuarán en forma condicionada.
Av. Vélez Sársfield Nº 1760, Capital Federal — Pers. Jur. Nº 2232-30-10-68

Varios mundos bajo un mismo techo

vivienda y Confort

Pensamos que una de las facetas de la actual arquitectura de la vivienda que mayor aporte hace al real bienestar del hombre, es la referida a la exaltación de la libertad. No la libertad de elección de estilos y formas, que se da por descontado en la actualidad, sino a la total libertad interior de elegir un sistema de vida.

La casa es, primordialmente, la sede de un hogar. Y un hogar nace y crece alimentado por un amor o una forma de amar singulares, que necesitan de un mundo donde vivir Y la casa es la base de ese mundo.

Es por ello que la casa, actualmente, al margen de las posibilidades o limitaciones derivadas de factores exclusivamente económicos, puede ser abierta al mundo que la rodea —naturaleza, tráfico ciudadano, etc.— o cerrada sobre su propio mundo interior. Puede ser soberbia o humilde; tener cocina comedor, o no; contar con cochera para guardar varios automóviles, o no tener cochera; contar con un único sitio para la vida familiar, o proporcionar a cada componente su propio mundo.

Todo esto ha sido señalado en más de una oportunidad en esta sección semanal, al recoger gráficamente dispares muestras de la actual arquitectura mendocina de la vivienda.

Por gentileza del arquitecto Juan Augusto Brugiavini damos a conocer hoy algunos aspectos de su propia casa, construida hace apenas cinco años en un típico barrio en formación en Villa Nueva, Guaymallén, y que, por supuesto, ha sido proyectada y dirigida por él, con la colaboración de los ingenieros Mayol y Japaz en los cálculos de estructuras.

La encontramos en la calle Arenales 123, a poco más de cien metros de la avenida de Acceso Este. Es la esquina noroeste con una calle secundaria, más angosta que Arenales. El lote media 10 metros de frente por 24 de fondo. Hubo que respetar un retiro obligatorio de cinco metros sobre el frente Oeste.

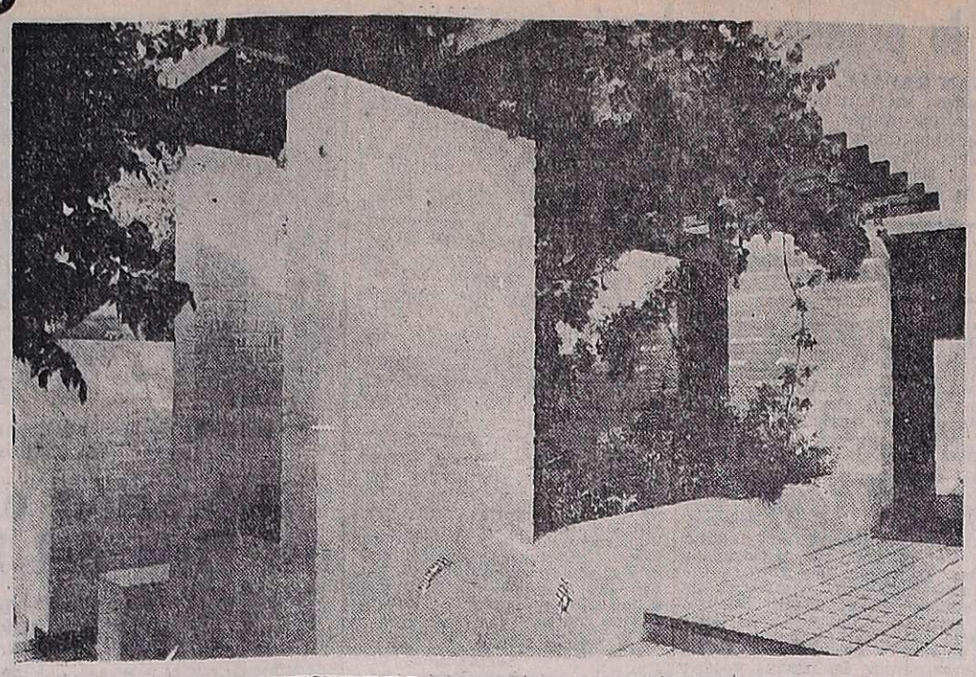

Un detalle de la fachada principal en la zona de ingreso y la planta de la vivienda. Abajo un rincón del jardín oculto desde la calle.

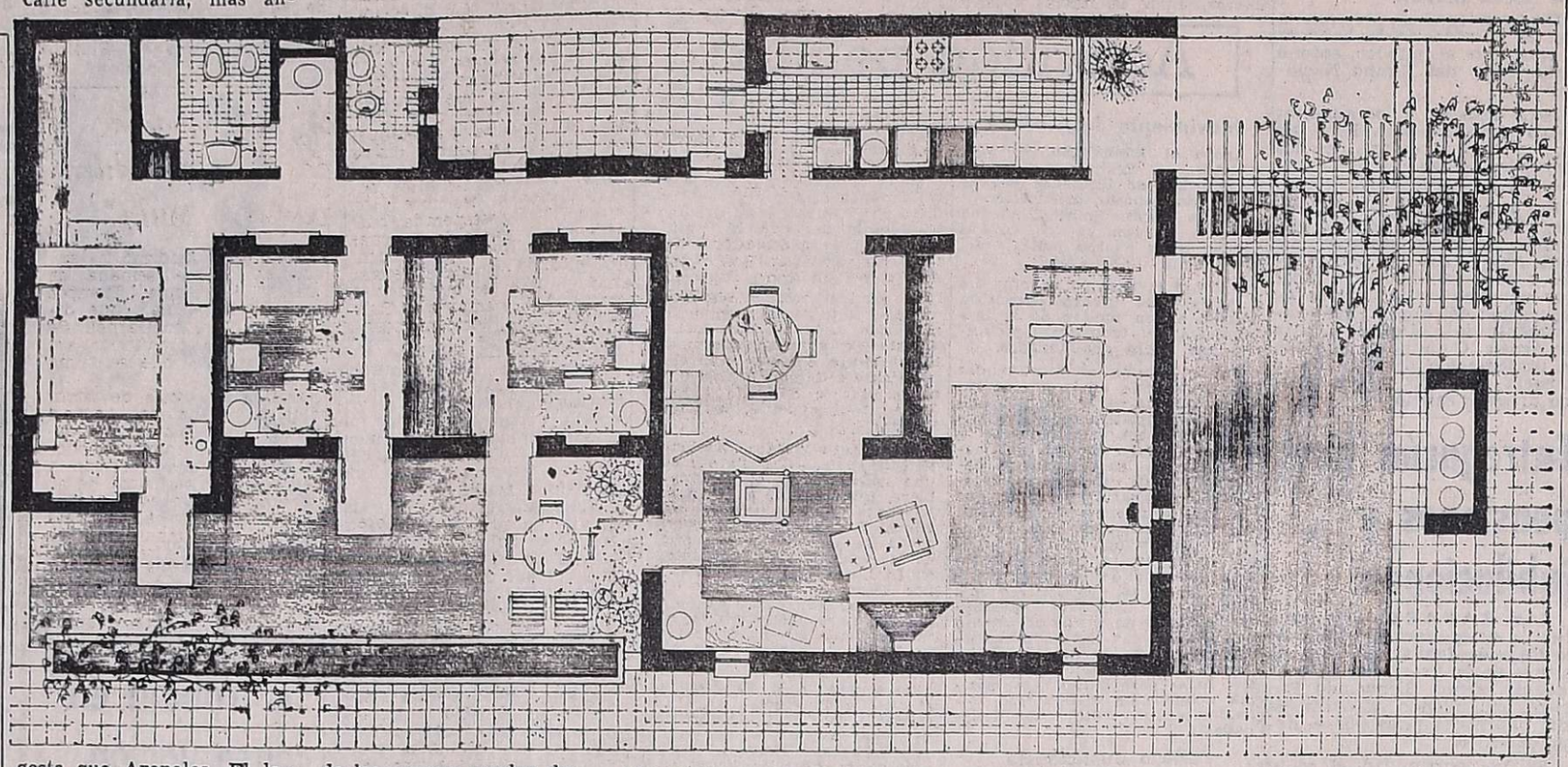

En esta época del año, con la vegetación en su máximo esplendor, esta construcción está casi oculta a la mirada del transeúnte. El frente norte, el más largo, apenas si deja ver los arcos de las tres bóvedas del techo, porque las moreras de la calle forman una fresca cortina protectora. La blanca y ciega fachada Oeste se esconde detrás de tres señoriales liquidambar que crecen lentamente, y la vigorosa parra mendocina que cubre la pérgola del ingreso.

En realidad, toda esta protección y ocultamiento era parte de la premisa del proyecto.

La planta que reproducimos nos muestra una vivienda de apenas 150 metros cuadrados cubiertos, totalmente volcada hacia su interior.

Los ambientes de estar y comedor, más la cocina, ocupan casi la mitad de la construcción, vale decir, la totalidad de la esquina misma.

Sobre la calle secundaria, al Norte, se encuentra un pequeño jardín oculto por un muro elevado que es un largo cantero. A ese jardín, que recibe el sol del norte durante el invierno —cuando las moreras quedan desnudas—, abren sus puertas ventanas los tres dormitorios. A la calle, sí, pero lejos de la calle. El primero, en realidad, no abre directamente al jardín sino a la galería abierta que es prolongación del ambiente de estar, y que en esta época del año es un definido ambiente de permanencia mañanera y nocturna.

Estamos en presencia de una planta simple, pero estudiada al milímetro para concretar lo mejor posible la idea central de proporcionar al núcleo familiar un mundo propio, al margen de la vida de los demás.

Exteriormente esta vivienda busca integrarse lo más posible con el paisaje que la circunda. Su cerrada presencia no lo ofende, sino que, por el contrario, realiza un aporte estético.

Es celosa, eso sí, de su intimidad Y alrededor de ella gira el proyecto.

El estar y el comedor ocupan un gran espacio, zonificado, muy apropiado para todas las facetas de la vida familiar y de relación. En ese espacio, un muro central divide la zona recibidor del comedor y al mismo tiempo crea el paso hacia la cocina y los dormitorios, aún cuando una puerta puede aislar completamente a estos del resto de la vivienda

El estar gira a la derecha hacia el jardín y el comedor. Completando el giro hacia la derecha, el conjunto forma una suerte de "U" que abraza al muro divisorio que contiene en la cara anterior una gran biblioteca y en la del comedor, un mueble de guardar realizado a medida, pero suelto.

Una gran chimenea a leña en el centro del muro Norte crea la zona de fuego y diversifica la fisonomía ambiental.

Dos bóvedas paralelas al frente son la cubierta de todo este conjunto. Bóvedas en ladrillo visto color natural, que juegan armónicamente con el piso de cerámica, la gran profusión de madera del mobiliario, el hierro de la chimenea, la cerámica de los ornamentos y el ladrillo visto de los muros y los asientos de mampostería que circundan el estar.

Desde el comedor se ingresa a la cocina, alargada, amplia y muy funcional, que abre al patio de servicio. Es también lavadero y despensa Este ambiente, con el patio citado y el cuarto de baño que lo remata, crea un verdadero mundo aparte para la dueña de casa.

Este mismo criterio de funcionalidad múltiple y total es el que presidió el proyecto de los dormitorios, especialmente los de los niños, que cuentan con comodidades para la distracción y el estudio. Es el mundo de los niños.

El dormitorio principal, con su vestidor, amplísimo, crea otro mundo aparte, contiguo a las instalaciones sanitarias convencionales. También el dormitorio principal está cubierto por una bóveda de ladrillo visto.

Esta casa tan cerrada, construída en su casi totalidad con muros macisos de ladrillo, con las altas bóvedas, de estudiadas y bien ubicadas aberturas, es sorprendentemente protegida climáticamente. Nos sorprendió su ambiente agradable en una calurosa tarde de verano

En una próxima nota nos ocuparemos de otros detalles de diseño y construcción, como así del aspecto interior.

cedro
* MADERAS MISIONERAS
* PINO PARANA
* TERCIADOS
* MACHIMBRES – ZOCALOS
* LAMINADO DECOR
* AGLOMERADO PANELCO
* CHAPAS MIGUET
* ADHESIVOS
GIRO S.A.
AYACUCHO 168
Tel. 217377
MENDOZA

hille
UNA LINEA DE SOBRIO DISEÑO SU AMPLIA VARIEDAD DE BASE GENERA DISTINTOS MODELOS ADECUADOS A CADA NECESIDAD
Funcionale Comoda
LUIS CROCCO
PISOS - REVESTIMIENTOS
ALFOMBRAS
PAPELES PINTADOS
AV SAN MARTIN 45
Tel. 247700 – 249700
EN SAN JUAN
AV MENDOZA

Artesanía para Regalos
NAVIDADES
CASAMIENTOS
DECORACIONES,
FABRICA DE PANTALLAS,
LAMPARAS,
CERAMICA,
Etc.
ESTUDIO ARTIS
CHACABUCO 566
MENDOZA - Tel. 25149
(horario: de 7 a 15)

Estos cielorrasos se instalan en pocas horas.
(sin desalojar el ambiente y sin ensuciar)
Cielorrasos con "fibra" de futuro
Eficiencia acustica • Aislacion termica
Iluminación incorporada • Economicos • Incombustibles
AHORA 40% DE DESCUENTO
Montero HNOS. S.A.C.I.F.
La Casa de las Grandes Marcas
SAN MARTIN 657 - MENDOZA
TELS. 291608 - 290264

Para todos los ambientes
revestimientos
CORLOK
UN ESTILO DE VIDA
● Evita el enlucido
● De fácil aplicación con adhesivo de contacto
● Líneas de perfiles para una perfecta terminación
● Un mundo de colores lisos y madera
● Lavable y resistente a solventes y líquidos
DECORE SU HOGAR SOLICITANDO CORLOK A:
EL PLATA S.A.I.C. y A.
MADERAS • FERRETERIA • HERRAJES
JOSE F. MORENO 1621
TEL. 217134 - 217417 - MZA.

PUERTAS PLEGADIZAS
modernfold
CALIDAD A NIVEL MUNDIAL, REVESTIDAS EN CARPENTER Y TELAS VINILICAS
MENDOFOLD
NUEVAS, CON BANDAS ENCHAPADAS EN CEDRO, PETIRIBI, FORMICA, VINILIA, ETC, UNIDAS ENTRE SI CON JUNTAS DE P.V.C. Y CIERRES MAGNETICOS.
FABRICADAS EN MENDOZA PARA MENDOZA Y TODO EL PAIS.
DISTRIBUIDAS EN EXCLUSIVIDAD POR:
MANUEL MENDOZA y Cía.
MORON 258 - TEL. 290310. MENDOZA
CON ESTACIONAMIENTO PROPIO

HOESCH
PERFILES PARA CARPINTERIA METALICA
CONFORMADOS EN FRIO
HOESCH ARGENTINA SAIC
C. Pellegrini y Viamonte - Valentín Alsina - Tels.: 208-8035 al 39 y 208-8030
Representante en Mendoza
ACERMET S.R.L.
T. Di Tella 154 – Godoy Cruz – Mendoza
Tel. 224925 y 220680 – Télex 043-735
STOCK EN MENDOZA
POR – METAL – SAN MARTIN 20 – GODOY CRUZ – MENDOZA

CORTINAS DE ENROLLAR en madera, P.V.C. y aluminio
RESISTEN LA INTEMPERIE SIEMPRE COMO NUEVAS
Adquiéralas en:
FADECOR S.R.L.
Juan B. Justo 161
Tel. 218781 - Mendoza

TOLDOS DE ALUMINIO
CAMBER PATENTADO
Vizcaino
FIJOS de aletas Regulables
PLEGADIZOS de aletas Regulables
FABRICA METALURGICA CANO
Reconquista 1350 - V. Hipódromo
Paso de los Andes al 500
Godoy Cruz - Tel. 223735 (Mza.)

GOTERAS?
PROTEX MST
HUMEDAD.?
PROTEX HIDROFOB
Pinturería ROJAS HNOS. S.R.L.
ASESORAMIENTO TECNICO
9 de Julio esq. Godoy Cruz

PREMOLDEADOS ESTEBAN M.R.
CEMENTOS ARMADOS Y VIBRADOS
GRANITOS RECONSTITUIDOS
Experiencia y Capacidad en Trabajos para Barrios
MESADAS
ESCALERAS
PILETAS DE LAVAR
FABRICA CAMARAS APROBADAS POR O. S. N.
SAN MARTIN 647 - LAS HERAS
Tel. 218620

ECONOMICE CONSTRUYENDO UD. MISMO CON ANGULOS RANURADOS
DEXION
y arme lo que necesite: Casillas, Cobertizos Estanterías, Escaleras Estanterías Pesadas, Racks y Mil Ideas más.
Pida Asesoramiento.
Fábrica FLORCALDE S.A.
Distribuidor Zona Cuyo ESCAMET
San Martín 3438 - Cdad. Tel. 254654

MOSAISTAS-EMPRESAS CONSTRUCTORAS:
Prensas "Tamburini", Prensas para balancín, Prensas con base, Hormas de acero c/chanfles Pulidoras automáticas, de piso, de brazo, zocaleras, vibradoras, cortadoras de mosaicos, orilleras de pisos, guillotinas "Boggio".
FINANCIACION
ENTREGA INMEDIATA
• BELTRAN 981 - GODOY CRUZ - MZA.
REPRESENTANTE: JOSE W. STIMOLO

Programa de Radio y TV

Ofrecemos a continuación los programas de acuerdo con el detalle que nos han suministrado las respectivas radios y teleemisoras.

VINOS GARGANTINI
SIEMPRE BUENOS SIEMPRE IGUALES

Canal 7 - Mendoza
12.15 Carta de ajuste con música selecta.
12.25 Apertura y Santoral.
12.30 Los Picapiedras.
13.00 Noticiero 7 primera edición.
13.30 Matinée primera sección. Hoy Misterio en el Báltico con Anthony Steel, Lewis Chaerles.
15.30 Matinée Segunda Sección, hoy: Acusación Pública con Lea Padovani, Marcelo Mastroiani.
17.00 Alguna vez, algún día.
17.30 Buenas tardes, mucho gusto.
19.00 Los Acuanautas.
20.00 No hace falta quererte.
21.00 Noticiero 7 segunda edición.
21.30 El mundo del espectáculo. Hoy: Sed de Vivir con Kirk Douglas y Anthony Quinn.
24.00 El toque Satánico.
6.30 Palabras para recordar - secret, medios comunic.

Canal 9 - Mendoza
12.30 Noticiero en directo.
13.30 La hora de Andrés.
14.45 Maverick
15.45 Ben Casey.
17.00 Otra vez ayer.
17.30 Supervivencia.
18.00 Expedición.
18.30 Este es mi mundo.
19.00 Abbott y Costello.
19.30 Los cuatro fantásticos.
20.00 Intriga en Hawai.
21.00 Noticiero nueve.
22.00 Odol pregunta.
22.30 Tu rebelde ternura.

EL PLACER DE VIVIR
LRA 6 y LRA 34 Radio Nacional Mendoza
6.00 Música para el amanecer.
6.30 Efemérides argentinas.
6.35 Por los senderos de la patria.
7.00 INTA.
7.15 Por los senderos de la patria.
7.45 Orquestas típicas.
8.00 Notas y música para usted.
9.05 Variedades musicales.
10.05 La ciencia en Francia.
10.20 Estampa ciudadana.
10.30 Acuarela musical.
11.00 Danzas y cantares nativos.
11.30 Pablo Sexto en el Año Santo.
11.35 El cofre de las melodías.
12.05 Folklore en Nacional.
13.15 Pequeñas joyas musicales.
13.30 Boletín Gobierno de Mendoza.
13.35 Concierto de mediodía.
14.30 Música para todos.
15.05 Selección típica.
15.30 Bélgica en la cultura.
15.45 Jazz.
16.00 El libro leído para usted.
16.20 Danzas argentinas.
16.30 Luz y verdad.
16.40 América, su música y su canto.
17.15 Concierto de la tarde.
18.05 Tango y folklore.
18.35 Ruta musical.
19.05 Efemérides musical.
19.30 Servicio social internacional
19.35 Melodías.
20.05 Solistas y conjuntos argentinos.
20.30 Música y charlas de Alemania.
21.15 Fragmentos de óperas.
21.30 Oscar Casco y la poesía.
21.35 Famosos solistas.
22.05 La Navidad argentina.
23.05 Simplemente... para recordar.
24.00 Misa de la Nochebuena de Charpentier.
0.35 Oraciones siglo veinte.
0.40 Desde Mendoza... junto a Usted (bailable).

VINOS GARGANTINI
SIEMPRE BUENOS SIEMPRE IGUALES

• CAÑOS de Hormigón y Galvanizados
• CAL Sublime y San Juan Viva e Hidratada
• YESO Productos IGGAM
• MAQUINAS DE AGUJEREAR de pie
• CAÑOS de Plástico
• MORSAS
MAGGIO
PRECIOS ESPECIALES A EMPRESAS CONSTRUCTORAS Y REVENDEDORES
SOMECA s.a.
SOCIEDAD MENDOCINA DE CALES Y AFINES
Urquiza 357 MZA.
Teléf. 250158

TOLDOS DE ALUMINIO
CUYO
• TRABAJOS GARANTIDOS
• ENTREGA INMEDIATA
• FINANCIACION
NO COMPRE SIN CONSULTAR
BELGRANO 1286 - TEL. 220217 - C. CRUZ

parquet
ROBLE - VIRARO - FRESNO
ALGARROBO
GUATAMBU
PEDRO BAJDA e HIJOS
BENAVENTE 4325 – VILLA NUEVA
GUAYMALLEN - TELEFONO 261627

Sanchez y Santos S.A.
• Emulsión Colas M
• Velo de Vidrio Común y Reforzado
• Ruberoid • Techados
• Asfaltos Plásticos • Asfalto en Trozos
• Asfalto 50-60 para pegar Telgopor
Yapeyú 104 - San José - Gllén. - Mza.
Tels. 258069 - 258908

Notas Sociales

Casamientos

El 3 de enero, a las 21,45, quedará consagrada en la basílica de San Francisco, la boda de la señorita Silvia Liliana Díaz Casteller y el señor Carlos Joaquín Reig. Actuarán como padrinos por la novia, el señor Francisco Díaz Telli y su señora Olga Casteller Lettry y por el novio, el señor Joaquín Reig Ruiz y su señora Elsa Amelia Scarpeccio. La ceremonia tendrá carácter íntimo debido al luto que guarda la familia de la novia.

—En la iglesia de Nuestra Señora de Lourdes (Aguado 150) se bendecirá hoy, a las 22, el casamiento de la señorita Elsa María Ríos y el señor Héctor Aníbal Alvarez. Intervendrán como padrinos por la novia, el señor Samuel Alberto Ríos y su señora Elsa Felisa García y por el novio, el señor Héctor Alvarez y su señora Albertina Ada Potalivo.

—Se celebrará hoy, a las 21 y 45, en la capilla del Colegio María Auxiliadora, el matrimonio de la señorita Marisa de Juan y el señor José Luis Venturín, ceremonia de la que serán padrinos el señor Vicente de Juan y su señora Margarita Zalazar, por la novia, y el señor Angel Venturín y su señora María González, por el contrayente.

—Quedará consagrado el 3 de enero, en la parroquia de Nuestra Señora de la Candelaria, de Maipú, el matrimonio de la ingeniera Cristina Silvia Pandolfi Ferraretto y el ingeniero Carlos Horacio Fernández Atencio.

—El sábado, a las 21,30, en la parroquia de San Agustín, el padre Eduardo Villacorta bendecirá la boda de la señorita Dora Teresita Maselli y el señor Ricardo José Juri. Serán padrinos por la novia, el señor Carlos A. Maselli y su señora Dora Gómez y por el novio, la señora Rosa Balmes de Juri y el señor Enrique Juri, y testigos, las señoritas Silvia Scattoni y Alicia Crescini. Testificarán el acto civil el señor Oscar Donato Torrecilla y la señorita Norma Lanzotti.

—El casamiento civil de la señorita Luisa Edith Bonfiglioli Rigo y el doctor Carlos Roberto Esteves se efectuará hoy, a las 11. Serán testigos la señorita María Cristina Bonfiglioli Rigo y la señora Inés Esteves de Loncharich. La ceremonia religiosa tendrá lugar en la capilla del Colegio María Auxiliadora el viernes, a las 22,15.

—Hoy se realizará el casamiento civil de la señorita Pascuala Isabel París Gutiérrez y el señor Jorge Gerardo Ortiz Zabal. Oficiarán de testigos la señorita María del Carmen Fornari y el doctor Julio César Ortiz Lama. En la capilla del Colegio María Auxiliadora, el viernes, a las 22 se bendecirá el casamiento.

Compromisos

Mañana se formalizará el compromiso de la señorita Marta Berné Cortínez y el señor Raúl Bonasera Martinelli.

—La señorita Nora Elizabeth Toledo y el señor Pedro Ismael Olmedo formalizarán mañana su compromiso.

Demostraciones

Para despedir de la vida de solteros a la señorita María Cristina Hilger y al señor Pedro Juan Bermejo, el doctor Alfredo Mosso y su señora María Carmen Cubillos les ofrecerán hoy una comida.

—El señor Andrés Grellet Sánchez, su señora Ercilia Paz Atencio y su hija Miriam obsequiaron una comida a la señorita Silvia Pandolfi Ferraretto y al ingeniero Carlos Horacio Fernández Atencio, quienes en breve contraerán matrimonio. Por su parte, en la residencia de la señora Cristina Fernández Atencio de Brancatelli, un grupo de amigas de la novia le dio un té sorpresa, y sus compañeras del Instituto Nacional Vitivinicultura la despidieron con una comida en el Casino de Oficiales de la Guarnición Mendoza.

—Después de efectuarse el casamiento civil de la señorita Luisa Edith Bonfiglioli Rigo y del doctor Carlos Roberto Esteves Olguín, el señor Carlos Roberto Esteves Varela y su señora Nélida Olguín les servirán un almuerzo.

—Con el objeto de festejar el próximo casamiento de la señorita Melba Estela Amitrano y del señor Florencio Antonio Bonadeo, el doctor Miguel Guzzante y su señora Malena Nicolás Amitrano les brindarán hoy una copa de champaña.

—El doctor Horacio Candisano y su señora Mónica Inés Cantini dieron una comida a la señorita Susana Beatriz Cantini Sottano y al señor Carlos Enrique Cardello Zabala, quienes el 29 del corriente se casarán, y un grupo de relaciones les ofreció una demostración en la casa del señor [illegible] del Lemos.

Misa impetratoria

Hoy, a las 19, en la capilla María Auxiliadora del templo de San Juan Bosco, se rezará una misa para impetrar por la felicidad de la señorita Susana Beatriz Cantini Sottano y del señor Carlos Enrique Cardello Zabala, ofrecida por la señorita Carlota Bianchi de Sottano, abuela de la novia, y las señoras Norma Pena de Sottano y Marta de Sottano.

Enfermos

Fue operado con resultado satisfactorio el señor Américo Navarro.

—Se recupera luego del nacimiento de su hijo Baltasar Eduardo, la señora María Cecilia Arroyo Silvetti de Sayavedra.

— La señora Beatriz García de Martínez Rizzo se encuentra bien después del nacimiento de su hijo Leandro Omar.

—Guarda cama la señora Liliana Cepparo Ubertone de Catalá. Es satisfactorio su estado y el de sus hijos Romina y Sebastián.

Viajeros

De Buenos Aires el doctor Juan Antonio Guevara Civit y su señora Berta Zaefferer Silva.

—De Buenos Aires el ingeniero Hernán Girado y su señora María de los Angeles Guevara Civit.

—De Buenos Aires a Montevideo el señor Luis Roberto Marcó, su señora Delia López Lecube y la señorita Patricia Marcó Molinero.

—A Montevideo el señor Horacio González Howard.

—A Buenos Aires el teniente coronel Juan Antonio Denegri.

—A países del Norte y de Centro América el ingeniero Eduardo S. Nazar, su señora María Elena Corrales y sus hijos Claudia, Marcelo y Pablo.

Misas y funerales

Se oficiarán misas:

Hoy, a las 20.30, en la capilla del Colegio María Auxiliadora, por las almas de la señora Mariana Escorihuela de Julián y del señor Gregorio Julián.

—Hoy, a las 11.30, en la capilla del Colegio María Auxiliadora, por el alma de la señora María Esther de la Mota de Di Sisto.

—Hoy, a las 21, en la iglesia de San Juan Marón, por el alma del señor Juan S Giampietri, en el primer mes de su fallecimiento.

—Mañana, a las 19, en la capilla María Auxiliadora del templo de San Juan Bosco, por el alma de la señora Virginia O. de Solanilla, en el segundo aniversario de su fallecimiento.

ORLY
REGALOS
REGALOS PARA SUS FIESTAS...
10%
DESCUENTO
— CREDITOS —
3 - 5 y 8 Meses
9 DE JULIO 1181 MZA.
20|12|F|36002|5|1|A

La adoración del Niño Jesús

Un pesebre viviente se presentó en El Bermejo

Organizado por la parroquia Nuestra Señora de la Merced de El Bermejo, se presentó anteanoche en la cancha de Boca Júniors, un pesebre viviente. El espectáculo contó con una crecida concurrencia que siguió con evidente interés su desarrollo. El párroco, reverendo padre Juan Domingo Perich, habló para exaltar el piadoso y simbólico significado del clásico pesebre, que recuerda el nacimiento de Jesús hace 1975 años, en el pueblo de Belén.

Bajo la dirección de la señorita Lidia Vallés, se presentaron al público los distintos cuadros: "Aleluyas para el Niño Dios", de Rubén Carámbula; "Mis puertas abiertas te esperan", de Francisco Estrello, poesía por Mabel Migliorelli; "Canción de cuna", por Norma Montá; "Zamba de la Navidad", de Jorge Biagosch, por Claudia Puebla, Carlos Zamora, Silvia Cepelotti y Graciela García, en coro.

Se interpretó Gato: "Huella" y "Los amores", por Beatriz Fernández, Héctor Rubio, Laura Osimani, Ricardo Bagatoli, Claudia Zamora, Carlos Zamora, Claudia Puebla y Ramón Funes.

La segunda parte incluyó "Arrullo del Litoral", de Kurt Pahlen, por Cristina Cicciú y Marcela Orsini (canción); "Chamarrita", por Marcela Orsini, Orlando Panuncio, Alejandra Bazán, Ricardo García, Marcela Marino, Luis Gil, Cristina Cicciú y Mario Marino.

En la tercera parte se ejecutó "El Niñito del Pesebre", de Rubén Carámbula; "Carnavalito", por Leticia Schroeder, Hugo Schroeder, Silva Candito, Adriana Lambartucci, María Inés Lamantia, Gonzalo Rusconi, Laura Sardi, Gustavo Sardi, Alejandro Navarrete, Gustavo Garófoli, Adriana Sardi y Claudio Delgado; "Mi Niño chiquito", de Lis Langenhein, poesía, por María Elisa Schroeder; "Huachito Torito", tradicional; "Cuequita Norteña", por Mabel Migliorell y Luis Gil; "Danza de las cintas", por Claudia Puebla, Ramón Funes, Marcela Sardi, Carlos Céspedes, Rossanna Sardi, Julio Garófoli, Raquel Pesetti, Walter Blanco, Sandra Garófoli, Luis Bagatoli, Mabel Migliorelli y Luis Gil.

En el cuadro cuarto se interpretó "Canción de cuna", de Johannes Brahms, coro; "Ronda para el Niño Dios": Japón: Adriana Sardi y Ricardo Delgado; Rusia: María Inés Lamantia y Gonzalo Rusconi; Holanda; Leticia Schroeder y Eduardo Marcellini; Italia: Silvia Candito y Adriana Lambertucci; España: Alejandra Navarrete y Gustavo Garófoli; Estados Unidos: Adriana Migliorelli y Miguel Grosso; Argentina: Laura Sardi y Gustavo Sardi; "Noche de Paz", tradicional, coro.

Interpretó a la Virgen María, Norma Montá; al Niño Jesús, Jorge Orlandi Dip, y a San José, Orlando Mulet. Fueron ángeles: María Fernanda Sardi y Diego Marcelo Rusconi. Pastores: Roberto Cicciú, Diego Agrain y Erika Céspedes.

La organización del espectáculo recayó en la señora Elena Vallés de Orsini, quien señaló que en estos tiempos de crudo materialismo es necesario elevar la mirada a Dios, en especial en estas fechas de hondo contenido espiritual, para que la celebración no pase desapercibida o sea un mero acto festivo.

Actuó Marta de Romano en el Colón

El Círculo Cultural Femenino Hispano Argentino de Mendoza nos ha proporcionado la siguiente información:

"El concierto de canto que la profesora Marta del Carmen Báez de Romano, por expresa elección del malogrado director del teatro Colón de Buenos Aires, profesor Enrique Sivieri, debía efectuar en el salón dorado de dicho coliseo, se llevó a cabo según lo que él había dispuesto y con un éxito rotundo, el 18, a las 18. Las autoridades del Colón no desearon modificar la que fuera una de las últimas decisiones del maestro Sivieri".

"Acorralado", una historia de odios y venganzas

Cinema Internacional Corporation ofrecerá en breve en una sala de Mendoza, la producción de Mort y Joel Briskin "Acorralado" con dirección de Phil Karlson. Es la historia de un hombre que recorre toda la jerarquía política que lo ha acusado, y descubre los turbios manejos de los que dominan todo un estado del país. Drogadicción, asesinatos, ataques por parte de la policía, cintas magnetofónicas que relatan los crímenes de los más altos políticos, todo lo descubre Ron Lewis en su desesperada búsqueda del causante de sus cuatro injustos años de prisión. Una lucha obsesiva por vengar tantos atropellos, que incluso perjudican a la amante de Ron, la cantante norteamericana Conny Van Dyke.

Elogiaron a Claudio Arrau en Nueva York

NUEVA YORK, diciembre (Esp.) — La técnica de Claudio Arrau es tan emocionante e impecable como siempre, tituló el "New York Time" la nota crítica sobre el concierto ofrecido por el pianista chileno en el Lincoln Center, de esta ciudad.

El crítico John Rckwell, sin embargo, hace algunas reservas con respecto de la interpretación que hace Arrau de dos sonatas de Beethoven, pues considera que las trata a modo de rapsodias románticas.

Respecto de la segunda parte, dijo: "Fue soberano en sus interpretaciones de Ravel y Liszt. La sutileza emocional y mezcla de fuerza y de misterio impresionsta de que hizo gala Arrau en "Gaspard de la nuit", del músico francés, fueron sencillamente maravillosas y su versión del "Vals Mefisto" de Liszt fue a la vez virtuosa y sensible, superando cualquier posible objeción razonable".

Nuevo film de Dustin Hoffman

Dustin Hoffman fue contratado para representar el papel titular de la película "Marathon Man", versión de la novela "best-seller" de William Golman, que Robert Evans coproduce con Sidney Beckerman para la Paramount Pictures.

"Marathon Man" será dirigida por John Schlesinger y reúne a Hoffman y Schlesinger por primera vez desde "Perdidos en la noche". Hoffman interpreta a un joven neoyorquino que a través de su hermano entra en contacto, sin querer, con uno de los principales criminales de guerra más buscados. La producción se rodará en Nueva York y París con interiores en los estudios Paramount de Hollywood.

"Marathon Man" es la segunda producción independiente de Robert Evans y la primera de su contrato con la Paramount.

Premios de teatro de un concurso bonaerense

MAR DEL PLATA, 22. — (Esp.). — La Municipalidad del partido de General Pueyrredón dio a conocer los ganadores del Primer Concurso Provincial de Teatro, organizado a través de la Subsecretaría de Cultura y Educación de esa comuna. El primer premio correspondió a "La tierra es mujer" de Enrique Datilo Giacchino, de Castelar, el segundo a "El juego de todos", de Mabel Labordiva de Rasquela, de Tandil, y el tercero a "Cuando llegue Chiqui", de Jorge Romeo Grasso, de Pergamino.

El jurado que otorgó las distinciones estuvo integrado por Bernardo Canal Feijóo, Marcos Bronenberg y Félix M. Pelayo.

Henry Fonda en film histórico

HOLLYWOOD. — Desde el 4 de enero en la televisión de Estados Unidos —posteriormente en otros países, incluso de América Latina— se pasará un film especial sobre la guerra de Corea, con un enfoque histórico sobre los años 1950 y 1951, y el conflicto entre el general Douglas MacArthur y el presidente Truman, que terminó con el relevo de aquél de su comando. En la foto, los protagonistas, caracterizados respectivamente por los actores Henry Fonda y E. G. Marshall. El título provisorio es "Carrera a la Colisión". (Radiofoto UPI).

Historia de dos náufragos en un film de la Fox

Proximamente se estrenará en nuestro medio un film de la Fox titulado "Llevados por un destino extraordinario en el mar azul del mes de agosto".Dirigió Lima Wertmuller estelarizaron Mariangela Melato y Giancarlo Giannini.

El trabajo recibió recientemente el Gran Premio en el IV Festival Internacional Cinematográfico de Teherán y la actriz italiana recibió el premio a la mejor interpretación femenina.

Según se nos anticipó, se narra la relación entre dos náufragos: una dama adinerada y un marinero siciliano obsesionado con la revolución socialista, que integra la tripulación de un lujoso yate.

Rafaela, la protagonista, viaja con sus amigos en el barco, decide un día ir a nadar y Gennarino (tal el nombre del marinero) debe llevarla en un pequeño bote que pronto comienza a hacer agua. Tras dos días a la deriva, llegan a un islote. El, hombre de mar, se adapta inmediatamente; ella, incapaz de nada, queda sujeta a él para su supervivencia. Los papeles se invierten: el sometido para a ser amo y la orgullosa Rafaela, su esclava.

Sigue el rodaje de "Tiempos duros para Drácula"

Según se nos informó, ha entrado en tercera semana de filmación la película "Tiempos duros para Drácula", que dirige Jorge Mauceri Darnell. Se trata de una coproducción argentino-española que se filma en nuestro país.

Narra una historia de terror urdida en torno del joven Drácula tercero, nieto del extraño conde que inició la conocida dinastía. Empobrecido y carente de los atributos de su antepasado, el nuevo Drácula, según se anticipa, atraviesa afligentes situaciones, pues la crisis económica le resulta mucho más terrorífica "que las tradicionales andanzas de su abuelo".

El rol central está a cargo del actor catalán José Ruiz Lifante, secundado por Miguel Ligero, Adolfo Linvel, María Noel, Alfonso de Grazia, Alba Mujica, Cristina Maciel y Alfonso Pícaro.

Dominique Sanda y Anthony Quinn

ROMA, 22 (Especial). — El director Mauro Bolognini comenzó a rodar en esta ciudad "L'ereditá Gerramonti", donde tiene un importante papel la actriz Dominique Sanda. La película se inspira en una novela de Gaetano Carli Chelli, un autor olvidado, que recientemente ha sido redescubierto por los críticos.

El libro tiene por tema la evolución de la burguesía en el lapso que abarca desde 1880 a 1900, vista a través de la historia de una familia de tenderos en ascenso, primero hacia el bienestar y luego hacia el poder. La actriz, que interpreta el papel de una mujer ambiciosa y obstinada, está acompañada por Anthony Quinn, Fabio Testa, Luigi Proietti y Adriana Asti.

"Había una vez un lince", film ruso, se anuncia

Un anciano guardabosques, cuya existencia se desliza en una hermosa región siberiana, se encuentra un día con un cachorro de lince.

Así comienza la historia que relata "Había una vez un lince", película que el año próximo se verá en Mendoza.

El animalito —prosigue el relato— está solitario y sin rumbo debido a que su madre murió en desigual combate con un oso. El guardabosques se lleva al pequeño lince a su casa y pronto nace entre ellos una tierna amistad.

El film de Artkino Pictures cuenta esta historia dirigida en gran medida al público infantil, cuya acción —según se anticipa— transcurre en paisajes de excepcional belleza, registrados en colores.

La dirección fue confiada a Agasi Babayán y se inspira en cuentos del conocido escritor ruso Vitali Bianki, a cuya memoria está dedicada la película. El rol central está a cargo de Dimitri Orlovsky que encarna al guardabosques. El guión es de Leonid Belokurov y la fotografía de Anatoli Kasnin. La música fue compuesta por Merat Partsjaladze.

Certamen sobre música sacra

El Instituto Goethe de Munich, con motivo de realizarse el "25º Festival Internacional de Organo de Nüremberg 1976" entre el 13 y el 25 de junio próximo, llamó a concurso de composición, en el que podrán intervenir músicos de cualquier nacionalidad y sin límite de edad.

El festival se realizará bajo el lema "Aspecto dramático en la música sacra" por lo que se dará preferencia a composiciones de esa índole. Se ha establecido un premio único de 5.000 marcos para una obra para coro mixto, solistas vocales y órgano, de contenido religioso y con una duración máxima de 20 minutos.

La obra premiada será estrenada durante el festival por el Coro de Cámara de la Radio Sueca, dirigido por Ekik Erikson. El jurado, cuyo fallo será inapelable, estará formado por miembros del comité de programación del festival y destacadas personalidades del movimiento musical. El concurso será clausurado el 15 de enero de 1976.

Los envíos, por correo certificado, serán dirigidos a Geschaftssteller der Internationalen Orgelwoche Nüremberg, Krelingstr. 28, República Federal de Alemania. Para más detalles, los interesados pueden dirigirse al Instituto Goethe de la Capital Federal.

Buenas Noticias

Se descubrió los otros días en un buen hogar mendocino. NO HAY NADA SUPERIOR contra la sed, que un rico, fácil, económico **HELADO TORRAICO**. Casero e Instantáneo. Pídalo a: Adolfo Calle 42, Dorrego y en Supermercados.

9|12|F|23|12|A

MAÑANA
Gran Apertura
Nochebuena
y Fin de Año
La Bodega del 900
GRAN VELADA
• BRINDIS DE RECEPCION
• CENA - GRAN MENU
• SENSACIONAL BUFFET FRIO
• REUNION POSTERIOR
SENSACIONAL SHOW..!
DEBUT..! ACTUACION EXCLUSIVA
"Los Gavilanes de España"
Extraordinario esfuerzo ha significado la contratación de este brillante conjunto de fama mundial.
3 Orquestas para Bailar Todos los Ritmos
VINOS FINOS: Riesling - Lambrusco - Borgoña - Cabernet - Champagne y Asti de Bodegas PACIFICO TITTARELLI
Agua mineral - Gaseosas - Jugos de frutas - Cognac - Whisky - Licores
AV. de ACCESO Y URQUIZA Villa Nueva
Reservas Tels. 262773 - 262775
Amplia playa interna para estacionamiento
23|12|F|23|12

Ofertas de
Pilchas Kedamuassy
PANTALONES DE FIOCCO ..... $ 920,—
POLLERAS ESTAMPADAS ..... $ 950,—
CAMISAS ..... $ 658,—
REMERAS ALGODON ..... $ 225,—
PATRICIAS MENDOCINAS 1685 - MZA
11|12|F|30|12|A

A la hora del té del café, del copetín... MENDOZA tiene un gran living para "Su gran familia"
DIARIAMENTE DE 17 A 3 HS.
CONFITERIA Quijote's
SNACK BAR - SALON DE TE
REFRIGERACION
SARMIENTO 17 - TEL. 231726
PARA GOZAR DE ESTE LIVING NO NECESITA CHEQUERA

Restaurante LA POSTA
LO ESPERA A PASAR LAS FIESTAS DE FIN DE AÑO EN SU CASA AMIGA:
MENU:
• Fiambres a la Americana, jamón crudo y cocido. Vitel Toné. Matambre casero. Crema de palta.
Humita en chala.
• Porción de lechón o carne.
• Ensaladas varias.
• Postre helado.
• Vino. Soda. Gaseosas.
• Garrapiñada, pan dulce.
• Copa de champagne.
GRAN SHOW ARTISTICO
SAN MARTIN 1297 - GODOY CRUZ
RESERVE MESA AL TELEF. 221311
MAGIO
21|12|F|24|12

Hostería Cerro de la Gloria
MENU NAVIDEÑO
* FIAMBRE PRIMAVERA HOSTERIA
* ½ POLLO GRISSET CON CHAMPIGNON
* JARDINERA DE LEGUMBRES
* CHATEBRIAUND
* GRISSE CON CREMA Y CHAMPIGNON
* POSTRE HELADO - ENSALADA DE FRUTA
* VINOS FINOS - AGUA VILLAVICENCIO - GASEOSAS - CHAMPAGNE y ASTI ESPUMANTE
JARDIN ZOOLOGICO MENDOZA
Reserve su mesa al tel. 250130
MAGIO
21|12|F|24|12

INVIERTA EN REGALOS..!
ELIJA ALGO EN AL COLLAR...
Un reloj, una alhaja de oro o plata, además, de un excelente regalo, es una buena inversión.
al Collar de perlas
Las Heras 87 - Mendoza
CON SU CREDITO AL SEGUNDO

GRAN CERTAMEN "ARTISTICO"
PLAN PROMOCION DE TURISMO HACIA SAN RAFAEL
Promueve: ASOCIACION DIRIGENTES DE VENTAS Y COMERCIALIZACION
Patrocina: FABRICA "EL DIAMANTE" S.R.L.
PREMIOS: 1.000.000 m/n
1º) $ 600.000 - 2º) $ 300.000 - 3º) $ 100.000
Llámase a concurso para la confección de motivos artísticos que expresen los atractivos y bellezas turísticas de San Rafael, con destino a la impresión de OBLEAS, CALCOMANIAS Y ESTAMPILLAS.
Podrán participar artistas argentinos y extranjeros, éstos con un mínimo de dos años de residencia.
Los trabajos se reciben hasta el 15 de Enero de 1976, confeccionados en papel montados sobre cartón de 50 cmts. por lado, empleando hasta cuatro colores: témpera, tintas, acuarelas, etc.
Los trabajos deberán llevar la leyenda: CONOZCA A SAN RAFAEL - ASOCIACION DE DIRIGENTES DE VENTAS Y COMERCIALIZACION.
Cada artista podrá presentar hasta dos trabajos, en Pellegrini 47 - San Rafael, donde podrán solicitarse mayores datos.
23|12|F|36831|23|12

L.I.M.C.E.C.
LIGA MENDOCINA DE LUCHA CONTRA EL CANCER
El Cáncer es curable, consulte a tiempo
INSTITUTO DE ONCOLOGIA
MONTECASEROS 1020, Cdad. Tel. 44591

CINES Y TEATROS

CENTRO

AVENIDA - Hoy de 14 a 24 hs. "LOS CHIFLADOS DAN EL GOLPE" y "LA FAMILIA HIPPIE".

AMERICA - Hoy de 14 a 24 hs. "LA VENGANZA DE MILADY" y "COLMILLO BLANCO".

CENTER - Hoy de 14 a 24 hs. "EL PAPANATAS" y "CONSERJE EN CONDOMINIO".

CITY - Cerrado por vacaciones.

CINEMA - Hoy de 14 a 24 hs. "EL IMPERIO SUBMARINO" y "DIAS DE IRA".

CONDOR - Hoy de 14 a 24 hs. "EL CIRCULO DIABOLICO" y "EL MUNDO EN QUE VIVIMOS"

LUXOR - Hoy de 14 a 24 hs. "LAS CICATRICES DE DRACULA" y "TRES ROSTROS PARA EL MIEDO".

LAVALLE - Hoy de 14 a 24 hs. "EL PADRINO DE HARLEM" y "CONFESIONES DE UNA AZAFATA SUECA".

OPERA - Hoy, de 14 a 24 horas: "AL CAPONE EL DIABOLICO" y "OPERACION MATAR".

PREMIER - Hoy de 14 a 24 hs. "FANNY" y "EL EMISARIO DE MACKINTOSH".

REX. - Hoy de 14.30 a 24 hs. "LA MARY" y "LA CASA DEL AMOR".

ROXY - Hoy de 14 a 24 hs. "LICENCIA PARA MATAR" y "CAUTIVA DE UN AMOR". -

SELECTRO - Cerrada la sala por vacaciones hasta el 31 de diciembre de 1975.

EL CERRO AUTOCINE (El Challao) - Hoy 21.30 hs. "Un disparo en la sombra" y "El sargento azul".

GRAN AUTO CINE MENDOZA - Hoy "La captura del Pelham 1-2-3" y "La muerte sigue sus pasos".

AUTOCINE BROADWAY - Hoy 21.30 hs. "PETETE Y TRAPITO" y "MIL INTENTOS Y UN INVENTO".

GODOY CRUZ

CEC. - Hoy, 21.30 horas: "Erase una vez en Hollywood" y "Asesino por karate".

PLAZA. - Hoy, 21.30 hs: "Las Procesadas" y "Las Píldoras".

SPORTSMAN. - Hoy, a las 21.30 horas: "Cinco locos y el collar de la reina" y "Buen funeral amigo yo pago".

MAIPU

ARGENTINO. - Hoy, a las 21.30 horas: "Noche de bodas"; y "La guerra de los huevos".

IMPERIAL - Hoy a las 21.30 hs. "Aventuras en la nieve" y otro gran estreno.

PALMIRA

COLON - Hoy a las 21.30 hs. "Las procesadas" y "La flor de la mafia".

SAN MARTIN

CERVANTES - Hoy a las 21.45 hs. "Colinot seductor" y "Espera en la oscuridad".

MAYO - Hoy a las 21.45 hs. "Prisionero de la segunda avenida" y "Cleopatra Jones".

MONUMENTAL - Hoy a las 21.30 hs. "Helga la vida íntima de una mujer" y "El proceso a la monja de Monza".

RIVADAVIA

DUCAL - Hoy a las 21.30 hs. "Un verano cosaco" y "Fuga sin fin".

SAN RAFAEL

IDEAL - Hoy de 14 a 24 Hs. "Operación Yakuza" y "Defendiendo al ciudadano".

Plan turístico anunció la Universidad

SAN JUAN. — Un plan de turismo ofrece la Dirección de Deportes, Recreación y Turismo Social de la Universidad Nacional de San Juan, a estudiantes, profesores y personal no docente en el camping de Villa La Angostura, provincia de Neuquén.

La excursión incluye viaje de ida y vuelta, alojamiento en carpas, pensión completa (4 comidas diarias) y paseos en ómnibus y otros durante diez días.

Los contingentes están compuestos de veinte personas y las fechas de partida, desde Mendoza, son las siguientes: 13 de enero, 2 de febrero y 22 de febrero, a las 8.

Las inscripciones se reciben hasta el 27 de diciembre en la citada dirección, 25 de Mayo esquina Paula A. de Sarmiento, de lunes a viernes de 7 a 14 y de 19 a 21, y sábados y domingos de 8.30 a 12.30.

El precio total a pagar en el momento de la inscripción es de 3.900 pesos ley y los interesados deben presentar documento de identidad, certificados que acrediten su pertenencia a la Universidad, libreta matrimonial para los familiares y revisación médica.

Cobre en El Pachón: 700 millones de toneladas

SAN JUAN. — Un grupo de profesores de la UNSJ especializados en minería, verificaron sobre el terreno la actividad que se cumple en el yacimiento de cobre de El Pachón. Señalaron una reserva del orden de 700 millones de toneladas, con leyes aptas para su explotación, y tomaron conocimiento de los trabajos que se cumplen, entre ellos, los relacionados con una planta de trituración y concentración, con una capacidad de 35.000 toneladas por día, que se construirá al pie del yacimiento y una fundición para obtener cobre metálico que se instalará al sur de Barreal.

El propósito de conocer la potencialidad y características del yacimiento, determinó la visita de una comisión integrada por los doctores Jorge Oliveri, Florián Wetten, Jorge Zambrano, Apolo Ortiz y Emiliano Pedro Aparicio, e ingeniero Julio R. Millán, a quienes se ofreció una amplia y detallada explicación por parte de los técnicos que tienen a su cargo la evaluación del depósito, encabezadas por el doctor Andrés Lencinas.

Los profesores pudieron observar la labor de prospección que se cumple de acuerdo con las más modernas técnicas, desde perforaciones con dinamita hasta la interpretación geológica regional usando "fotografías satélite".

Fue verificado el cuerpo enriquecido con mineral de cobre y las zonas marginales, estableciéndose la reserva citada. Además se comprobó que la metodología seguida para el desarrollo de la futura explotación concuerda ampliamente con el concepto moderno para este tipo de actividad.

El grupo universitario declaró que "pudo apreciar el singular esfuerzo realizado para llegar a tan difíciles zonas, con caminos que sortean accidentes topográficos con altitudes superiores a los 4.000 metros sobre el nivel del mar, situación que se agrava por frecuentes acumulaciones de nieve".

Actualmente se está construyendo un nuevo camino que, siguiendo el curso del río Blanco, llegará a su afluente, el río Santa Cruz, de donde derivará al yacimiento El Pachón.

El proyecto de explicación, informaron los profesores visitantes, fue examinado en todos sus detalles. Contempla, además del laboratorio minero propiamente dicho, la planta de trituración y concentración con una capacidad de 35.000 toneladas por día y una fundición para obtener cobre metálico.

Además, se están realizando todos los trabajos para la fundación de un dique de coladas que alcanzará una altura de 130 metros. También se están preparando los terrenos para villas obreras de los trabajadores de la mina, planta y fundición.

El grupo de visitantes tomó muestras de rocas y minerales, las cuales serán preparadas como material didáctico para petrografía, mineralogía y calcografía en los gabinetes de la universidad.

En opinión de los integrantes de la comisión universitaria, el yacimiento El Pachón "es una realidad concreta y coloca a San Juan en una posición óptima y hasta envidiable, pues permitirá, sin duda, transformar la economía de la provincia".

SMATA construirá un barrio de 263 casas en la ciudad

SAN JUAN. — Fue suscripto en el Banco Hipotecario Nacional, sucursal San Juan, el contrato que corresponde al otorgamiento de un préstamo por un monto global de 551.479.900 pesos ley con destino a la financiación de la construcción de 263 viviendas, 223 de ellas de tres dormitorios y 40 de cuatro dormitorios, según el plan "17 de Octubre".

Las viviendas serán construidas en la capital, en el sector comprendido entre diagonal Viamonte, entre Sargento Cabral y avenida Benavídez, en un plazo de 30 meses.

El acto forma parte del programa de ceremonias que organiza el Sindicato de Mecánicos y Afines del Transporte Automotor de la República Argentina (SMATA), seccional San Juan, con motivo de la inauguración de su sede social en Santa Fe 484 Oeste.

El contrato fue firmado con la presencia del vicepresidente del Banco Hipotecario Nacional, Alejandro Roberto Marcono y por el secretario general de la entidad gremial, José Rodríguez.

El núcleo habitacional por iniciarse forma parte del convenio suscripto entre la Secretaría de Estado de la Vivienda y Urbanismo, el Banco Hipotecario Nacional y la CGT para la construcción de 100.000 casas en todo el país.

Otros actos de SMATA

SMATA desarrolló otros actos en aSn Juan, con la participación de dirigentes nacionales y de delegaciones de todo el país. Al iniciarse la jornada se tributó un homenaje al libertador San Martín en el parque de Mayo. Luego los delegados y dirigentes presentaron sus saludos al gobernador profesor Camus y posteriormente participaron de una misa para rogar por la Patria, que se ofició en la catedral.

En el acto de inauguración de la sede social, fueron bendecidas las nuevas instalaciones y se descubrió un busto del dirigente gremial Dirk Henry Kloosterman.

Los festejos culminaron con una cena que se ofreció en el estadio cerrado del parque de Mayo.

San Juan

Inauguraciones con motivo de la XV Semana del Agua

SAN JUAN. - Prosiguió el programa de actos de la XV Semana del Agua y funcionarios del Departamento de Hidráulica visitaron las obras de defensa de la margen izquierda del río San Juan y se procedió a la inauguración del segundo tramo del canal Puntilla, en el departamento San Martín.

Los trabajos de construcción de defensa, a la altura de la zona de Las Tapias, en Albardón, fueron verificados por el director de Hidráulica, ingeniero Mario A. Gallo, y por miembros del consejo y técnicos del organismo. Allí se anunció que la primera etapa de las obras comprende desde El Puntón hasta dique Navalos, con una longitud de 4 kilómetros, prosiguiendo luego hasta el puente de Albardón, sobre la ruta Nº 40. Los trabajos consisten en la construcción de espigones de 4 metros de profundidad y gaviones en la margen izquierda, para proteger el canal del norte y las propiedades ubicadas en los distritos Las Tapias y El Rincón. Las obras se ejecutan por administración y su costo está estimado en 40 millones de pesos ley.

Canal Puntilla

Posteriormente, la comitiva se dirigió al departamento San Martín para dejar habilitado oficialmente el segundo tramo del canal Puntilla, con una longitud de 1.510 metros. Esta ceremonia fue presidida por el gobernador, profesor Eloy P. Camus.

La impermeabilización de este tramo atenderá las necesidades de 610 hectáreas bajo cultivo y su materialización demandó una inversión de 2.900.000 pesos ley. Sólo restan 3 kilómetros para completar la obra, que se realizará cuando se inicie el período de monda.

Propuestas para estudios

Dando cumplimiento a lo dispuesto en el contrato de préstamo otorgado por el Banco Interamericano de Desarrollo (BID) con destino a la ampliación y rehabilitación de las áreas de riego de los valles de Tulum, Ullún y Zonda, el Departamento de Hidráulica llamó a licitación pública para contratar los estudios y proyectos de canales de riego, entre ellos, el de crecimiento del canal Céspedes, el reacondicionamiento de los canales Norte y Ciudad y distintos ramos colectores, canales y derivados, en varios lugares de la provincia.

Ayer se procedió a la apertura de sobres con las propuestas relacionadas a dicha licitación. Se recibieron diversas ofertas de empresas y técnicos de la provincia y de otros lugares del país, en un acto que presidió el titular del Departamento de Hidráulica, ingeniero Gallo.

Entregaron subsidios de la Nación

SAN JUAN. — En una ceremonia que presidió el vicegobernador, Dr. Aguilar, el diputado nacional por San Juan, Dr. Jorge Manuel Camus, entregó a representantes de distintas instituciones de bien público valores correspondientes a los subsidios acordados por el Ministerio de Economía de la Nación y que fueron gestionados por el legislador sanjuanino.

Los valores fueron entregados a las instituciones siguientes: Sociedad Opinión de Juventud; CORDIC; Departamento de la Mujer de la CGT; Casa de Betania; Liga de Fútbol de Albardón; Sport Argentino de Albardón; Unión Vecinal San Roque, Desamparados; Asociación Cultural Sanmartiniana; Club de Madres "Remedios Escalada de San Martín" y Unión Vecinal Barrio Residencial Buenos Aires, de Chimbas.

En el acto estuvo presente el arzobispo, monseñor Sansierra, quien recibió el subsidio de la Casa de Betania. Dirigentes de las entidades agradecieron la gestión del diputado Camus.

Actividad del gobernador en este fin de año

SAN JUAN. — Con motivo del fin de año y cumplimentando el programa de actividades trazado, el gobernador, profesor Camus, presidirá hoy el acto de inauguración de la escuela "Rabindranath Tagore", en villa Barboza, Pocito. Posteriormente, el mandatario recibirá a las autoridades militares y eclesiásticas en los jardines de la Casa de Gobierno, a las que cumplimentara.

Mañana, el profesor Camus asistirá a una misa de acción de gracias que oficiará el arzobispo, monseñor Ildefonso María Sansierra, también en la residencia oficial. Posteriormente recibirá al personal administrativo y de maestranza dependiente de la Secretaría General de la Gobernación y che se difundirá por las emisoras dependencias. Por la noras de radio y televisión un mensaje del gobernador.

Propuestas para obras de riego recibió el gobierno

SAN JUAN. — Se recibieron las propuestas relacionadas con los estudios y proyectos de obras de riego que se construirán mediante el crédito otorgado por el Banco Interamericano de Desarrollo, las cuales importarán, según presupuesto básico, la suma de 280 millones de pesos ley.

En el acto, que presidió el gobernador, fueron recibidas las siguientes propuestas: Canal Magdalena, Cimalco S. A., 124 millones de pesos; David Crocco, 169 millones; Pentemax Insúa S. A., 195 millones. Canal 3º Sarmiento, Cimalco S. A., 69 millones; Canales 1ª Sección 25 de Mayo, Benito Roggio e Hijos S. A., 238 millones. Canales 2ª Sección 25 de Mayo Benito Roggio e Hijos S. A., 246 millones. Canales 3ª Sección 25 de Mayo, 301 millones.

Ramo Acción Guille Caucete, Benito Roggio e Hijos. 58 millones.

Ramo Oviedo Carreón Caucete, Hilario Sánchez, 18 millones; Benito Roggio e Hijos S. A., 42 millones.

Termas de Rosales

Mediante un acto que se realizará el lunes próximo, a las 11, se abrirán los sobres con propuestas para la construcdel Hotel Termas de Rosales, que forma parte del complejo turístico Pismanta.

Se informó que para asegurar el éxito de la licitación, si eventualmente fracasa, se contempla la alternativa de contratación directa.

El proyecto del nuevo Hotel Termas de Rosales fue concebido sobre la base del concepto médico social de recuperación de pacientes afectados por cierto tipo de enfermedades por medio de la termoterapia.

La unidad hotelera tendrá capacidad para 64 camas, comedor para 75 comensales y dependencias para servicios médicos, consultorios externos, salas para rayos y fisioterapia, etc.

El costo estimado es de 120 millones de pesos ley.

Equiparación de sueldos pide el sector médico

SAN JUAN. — El Colegio Médico de San Juan señala en una declaración que "el gobierno nacional debe revocar su postura en relación con sus agentes con referencia a los aumentos salariales dispuestos para otros sectores de trabajadores". Expresa que la medida debe aplicarse al sector provincial y municipal para llevar tranquilidad —dice— a ese vasto e importante sector "injustamente relegado y sacrificado". Pide también que "implemente una política que haga accesible a los actuales salarios y costos distintos elementos necesarios para vivir con dignidad y sin angustias".

En la declaración, el gremio médico alude a los profesionales que trabajan en relación de dependencia y advierte "que la diaria realidad demuestra que no se frena el constante aumento de los precios de los elementos imprescindibles para cubrir las necesidades básicas de la vida, notándose, en estos días, reaparecer la dificultad para encontrar ciertas mercaderías como azúcar, aceite, etc.

Se vivió en la víspera clima de tranquilidad

SAN JUAN.— Dentro de estrictas medidas de seguridad, pero en un ambiente de total tranquilidad, transcurrió la jornada de ayer. Efectivos del Regimiento 22 de Infantería de Montaña, controlan las emisoras de radio y televisión mediante guardias fuertemente pertrechadas. También quedaron bajo control militar los informativos de las mismas emisoras. Otras medidas de seguridad se adoptaron por los efectivos militares en distintos servicios públicos, entre ellos el Correo y la Compañía Argentina de Teléfonos. Las tropas de la guarnición militar quedaron acuarteladas.

Solidaridad con la Presidente

El rector de la Universidad, doctor Antonio Rodolfo Lloveras, dirigió a la presidente de la República un despacho que expresa: "Ratificando manifestaciones de adhesión expresadas por todos los rectores en audiencia del viernes 19, reitero, en nombre de la Universidad Nacional de San Juan, absoluta e incondicional solidaridad con la señora presidente, cuya persona representa legítimamente el orden constitucional y la voluntad soberana del pueblo argentino y categórico repudio a la aventura subversiva usurpadora promovida por minúsculos personeros de intereses antinacionales y antidemocráticos por el pueblo en históricas elecciones".

Deficiencias en la atención de los jubilados

SAN JUAN. — La Delegación de la Confederación General del Trabajo expresó su desagrado por la forma a que se atiende a las personas que deben concretar trámites jubilatorios en la Dirección Nacional de Recaudación Previsional y señala la falta de empleados y sensibilidad de las autoridades locales y de la Regional Mendoza.

Paralelamente denuncia que "algunas personas prácticamente deben pernoctar en el lugar para encontrarse a primera hora en las oficinas a fin de recibir el número que les permita después ser pésimamente atendidos".

La cúpula gremial subraya que "hará conocer la anormalidad al gobernador de la provincia y autoridades nacionales, pero especialmente a la Delegación Mendoza y pedirá la remoción del señor José Mellano, por ser responsable de la situación".

Inscripciones en centros universitarios

SAN JUAN. — Hasta el 30 de diciembre estara abierta la inscripción a primer año en la Facultad de Ciencias Exactas, Físicas y Naturales y en la Facultad de Ingeniería y Arquitectura.

Los interesados deben presentar la siguiente documentación: documento de identidad; tres fotografías 4x4; original del certificado de estudios secundarios; certificado de domicilio; certificado de buena conducta; certificado de buena salud y una carpeta tamaño oficio.

En la Facultad de Ciencias Exactas, Físicas y Naturales se cursan las siguientes carreras: Ciencias Naturales, ingeniería de minas, ingeniería química e ingeniería electromecánica.

En la Facultad de Ingeniería y Arquitectura se cursa ingeniería Civil en sus tres orientaciones: Vías de Comunicación, Hidráulica y Construcciones, Arquitectura y Agrimensura.

El horaro de atención al público es de lunes a viernes de 8 a 12, en las oficinas de Libertador San Martín 1109 (Oeste), teléfono 22921.

Necrología

Falleció el doctor Alberto Luis Graffigna

SAN JUAN. — Falleció el doctor Alberto Luis Graffigna, fundador y ex director del diario "Tribuna" y de la emi... LV1 Radio Colón, durante 50 años además, presidió la ...ciedad Anónima Sanmartiniana Graffigna Ltda., período en el que la entidad alcanzó notable expansión en todo el país. Fue fundador de distintas instituciones de bien público y constante animador de obras de acción católica a las que prodigó gran dedicación. Fue protagonista activo de la vida política sanjuanina en períodos difíciles y candidato a gobernador de la provincia en 1946.

Había nacido en 1893, en San Juan, y cursó sus estudios en el Colegio de la Inmaculada, en Santa Fe, de la orden jesuita. Posteriormente ingresó en la Universidad Nacional de Buenos Aires donde se graduó como doctor en Química.

Desde los 26 años tuvo a su cargo la presidencia de la firma citada. Posteriormente dirigió el proceso de creación de vinos típicos, aportando valiosas contribuciones a la industria vitivinícola. Fue director del Banco Italo Argentino y fundó el diario "Tribuna", del que fue propietario hasta el 10 de setiembre de 1964. Tuvo una extensa actuación pública en los momentos más críticos de la historia sanjuanina y fue protagonista esencial de hechos importantes en la vida cívica local. Como presidente de la Sociedad Graffigna fundó la emisora del mismo nombre, hoy Radio Colón. En su actuación al frente de aquellos medios de difusión puso de relieve sus inquebrantables convicciones católicas. "Tribuna" figuró entre los órganos periodísticos sostenedores de la doctrina católica. Radio Colón, a su vez, fue portadora de una obra nacida de su inspiración: la audición "Tribuna Radial Católica" que mereció la bendición papal. También fue iniciativa suya, única en el país, el rezo del Rosario por la misma emisora. Esta obra se completaba con otros aportes, como la presidencia de la Comisión Pro Templo de Desamparados, la erección de la capilla de Tinogasta, en Catamarca y otras.

Fue uno de los fundadores del Tiro Federal Argentino y del club "Juan A. Graffigna", entre otros, que contaron con su colaboración. Por su iniciativa, la sociedad que presidía implantó viñedos en Catamarca y extendió en el norte del país sus actividades industriales.

Los restos del doctor Alberto Luis Graffigna recibieron sepultura ayer, en el cementerio de la Capital de San Juan, previa una misa de cuerpo presente en el templo de Desamparados. Representaciones de todos los círculos testimoniaron su pesar en esos actos.

LOS ANDES
EL ANDINO
En SAN MARTIN
● RECEPCION DE AVISOS
● SUSCRIPCIONES
BALCARCE 32
TEL 22350

GUIA PROFESIONAL

MEDICOS

Dr. RODRIGUEZ SAA
CLINICA MEDICA
Dra. RODRIGUEZ SAA
PIEL - DEPILACION
Martínez de Rosas 2055 (entre Suipacha y Paraná) Teléf. 230063
24|7|F|77882|Pte

Dr. OSCAR E. CAMINOS
Clínica y Cirugía. Obesidad. Várices. Vejez. Enf. Venéreas. Impotencia. Mutuales. Sarmiento 777. Tel. 241768. De 11 a 13 y 17 a 21 horas. 9|1|F|Pte.

Dr. MIGUEL ANGEL CHIRINO ZARATE
Clínica Enfermedades de la mujer. Prevención cáncer. Tratamientos Especializado extranjero - Rioja 1856 - Te 250237. 13|12|C|510|1|1|

Dr. RODOLFO S. ESCOBAR
CLINICO - CIRUJANO
Ap. Digestivo. Várices y Hemorroides. Paso de los Andes 520, Godoy Cruz. Mutuales c/turno. T. 225826. 1|10|F|Pte.-A.

Dr. ANGEL C. NAVARRO
Cirugía - Atiende lunes, miercoles y viernes de 17 a 20 hs. Reserve turno. Alpatacal 2755. Teléf. 214325. 1|11|F|Pte.|A

APARATO DIGESTIVO

Dr. OMAR MUSRI
Atiende Mendoza: Sanatorio Policlínico Guaymallén - Tel 218052 San Martín: Sanatorio Argentino, Rivadavia: Sanatorio Carrasco y Bertona. 6|2|F|62272|Pte

VIAS URINARIAS

Dr. MANUEL BIANCHI
Riñón, vejiga, próstata y genitales. Esterilidad masculina. Turnos desde las 16 horas. Tel. 256234. - Agustín Alvarez 250.
4|6|F|66024|Pte.

Dr. IGNACIO J. ROMEO
CIRUGIA VIAS URINARIAS
Cirugía general. Diariamente desde 17 horas. Pedir turno. República de Siria 325. Teléfono 292220.
F|Pte.

Dr. ALBERTO PABLO CORICA
ESPECIALIZADO EN EE. UU.
Enfermedades vías urinarias, Adultos y niños. Colón 532 - Turnos Teléfonos 240|35 y 252553.
29|1|F|29090|Pte

OBESIDAD

Dr MARIO R. LEVIN
OBESIDAD
Director Centro Médico - Modelación Corporal Post Parto y Obesidad Gimnasia modeladora. Masajes manuales y electrónicos. Baños a vapor individuales. Parafina reductora. Bronceado. Fisioterapia. - San Martín 1464. G. Cruz T. 246897. Se Atienden todas las Mutuales.
24|8|F|87535|Pte.|8

Dr. ALBERTO SEVILLA
Director de los Institutos Médicos de obesidad, asma y alergia de Mendoza, Córdoba y Buenos Aires. Obesidad y celulitis deformantes. Várices y hemorroides, tratamientos sin operación y sin dolor. Departamentos especializados: Asma, Alergia, Cardiología, Ginecología. Cirugía plástica y estética. Injertos de cabellos (Prof. Tomás Hughes y Edgardo Escobar). Avenida Colón 232. T.: 290006 - 241440. Atendemos mutualizados. Horario de 7 a 12 y de 15 a 20 horas.
28|11|F|31160|Pte.

NUTRICION

Dr. MINUCHIN
Obesidad, Diabetes Delgadez, Gota, Arteriesclerosis. Aparato digestivo Turnos Roca 20. Las Heras Tel. 254402 Amigorena 80, Ciudad Tel 244777
3|12|F|Pte

GLANDULARES

Dr BEVEGNI
De regreso, atiende nuevamente su consultorio Boulogne Sur Mer 471, Mza. Turnos T. 246083 de 12.30 a 14 hs.
24|11|F|28890|Pte.

VARICES

Dr SPINETTA REGUERO
Varices. Trat no operatorio por electro fulguración. Cirugía Especial. España Turnos Junín 213. Barrio Bombal Tel 244111
17|4|F|75664|Pte

PSIQUIATRAS

GUILLERMO A. MARTINEZ
Psiquiatra graduado en el Instituto Psiquiatrico de Nueva York. Mitre 1483. Turnos: Tel. 215684
10|10|F|Pte.|A

ESPECIALISTAS EN SEÑORAS

Dres. H. BRANDI
Fertilidad matrimonial. Menopausia. - Cirugía ginecológica. - Partos. - San Lorenzo 222. Tel. 243286. San Martín 1408. Godoy Cruz. Tel. 221482. Turnos.
18|9|F|92295|Pte.|A

GARGANTA, NARIZ Y OIDO

Dr LUIS E. MONETTI
10-12 - 18-21 horas. 9 de Julio 1050. Tel. 249323 Particular teléfono 246661
21|12|F|Pte

Dr. RAUL JOSE BONSANGUE
GARGANTA - NARIZ - OIDOS
Turnos teléfonos 258555 y 262630 25 de Mayo 1413.
10|5|Pte.|A

ASMA Y ALERGIA

Dr LUIS BROITMAN
ASMA - ALERGIA
Patricias Mendocinas 634. Planta baja Local 9 Tel 249207 Se atienden mutuales.
4|6|F|65875|Pte.|A

CLINICA DE ALERGIA
Dr. BOUERI
Dr. SALOMON BOUERI
Dr. ARNALDO BOERO
Dr. EDUARDO PEÑA
CORRIENTES 39 - Teléf. 251591
Pedir turno 2|9|F|87791|Pte.|A

ONCOLOGIA

ROGELIO A. TABER
DOCTOR
CANCEROLOGIA - CIRUGIA
Especializado en Francia e Italia. Tumores. Patología Mamaria. Quimioterapia. Consultorio: P. Mendocinas 634 - 2do. Piso. Dpto. 25. Pedir turno: Teléfs. 249629 - 244999.
23|12|F|36736|23|12

CIRUGIA ESTETICA

Dr. HUGO SALOMON
Unicamente Cirugía estética funcional de nariz. Clínica Godoy Cruz, Godoy Cruz 333, Teléfonos 215951 y 215952 Mutuales.
10|1|F|Pte.|D

Dr. J. SANANES
Jefe de servicio Sala I Hospital Emilio Civit Cirugía de nariz mamas, adiposidades, injertos, quemados. Pedir turno P. B. Palacios 1260 (Ituzaingó). T. 257319-251391
7|3|F|Pte.|I

Dr. ENRIQUE VELASCO
Cirugía estética, plastica reparadora, Lunes, miercoles y viernes de 17 a 20 horas Rioja 1153. Tel 244806
1|12|F|58682|Pte

ESPECIALISTAS DE LA PIEL

Dr. ALBERTO J. GRINBERG
Enfermedades de la piel, Alergia dermatológica. Horario, lunes a viernes, 17 a 21 hs. Sarmiento 777 Mendoza
15|7|F|75872|Pte

ALBERTO TORRES CORTIJO
Ex médico becario Univ. Madrid Emilio Civit 43, 1er. Piso. Turnos de tarde al Tel 255760.
21|11|F|Pte.|

ODONTOLOGIA

VICTOR M. PICCIONE
Doctor en odontología, Cirugía de boca y huesos de la cara, Martes y jueves, Sanatorio Policlínico de Cuyo. Tel. 243000 Part 255547.
1|2|F|Pte

Dr. MARIO HORENSTEIN
Odontología integral niños y adultos. Rayos X. Prótesis fija. Porcelana. Paradentosis. Avda. España 985, P. B. 12. Turnos Telét. 247300 Part. 217888.
9|12|F|33573|Pte.

Dr. JUAN ANGEL BRANDI ZAPATA
RAYOS X
Atiende de 10 a 12 y 16 a 20 hs. San Juan 741. Tel. 241869. Mendoza.
12|12|F|34303|11|

OCULISTAS

Dr. ZALDIVAR
Dra. MISTELI
Nueva dirección: Av. Emilio Civit 685 Ciudad. Tels. 257000 - 257100
14|1|F|Pte

Dr. ALVAREZ NOQUE
SOLICITAR TURNO
Enfermedades y cirugía de ojos Mitre 896 - Tels.: 241805 - 241324 - 241443.
4|6|F|Pte.

Dr. M. MARCHEVSKY
OCULISTA
Consultas de 11 a 12.30 y de 16 a 20 hs. Rioja 1130. Tel. 247996.
25|9|F|94036|Pte

CLINICA DE OJOS
Atendido por
16 Médicos Oftalmólogos y 6 Auxiliares Tecnicos Universiarios
Consultorio extern de 8 a 21 hs. Guardias permanentes. Cirugía e internación. Atención de particulares y Mutualidades. Av. España 88? Teléf. 248856
18|3|F|42513|Pte

REUMATISMO

Dr. RICARDO BARCENILLA
Rivadavia 578 - Planta Baja - Dpto 5 - Ciudad - Turnos 17 a 20.30 hs - Teléfonos 292020 - 221910
27|2|F|Pte

Dr. MANUEL MENA
Reumatólogo - Enfermedades de columna vertebral, brazos dolloridos, ciática. Atiende de 15 a 20 hs. Buenos Aires 226. Lunes a sábados
20|3|F|Pte|S

Dr. JULIO F. SANCHEZ
Doctor en medicina (Esp. en Europa) Reumatología, ortopedia y traumatología. Rivadavia 141. Tel 291994
2|11|F|23600|Pte

RADIOLOGIA

Dres. RICARDO HORENSTEIN
MARTHA G. de HORENSTEIN
Radiografía - Radioterapia. Colón 185, 8º piso - Tel. 242747 - Particular: 245906
28|8|F|86771|Pte.|A

PARTERAS

ESTHER C. DE SANANES
Partera nacional. Diariamente de 10 a 20 hs. Solicitar turno. Pedro B. Palacios 1260 (Ituzaingo) entre Catamarca y Lavalle. Teléfs 257319 y 251391
7|4|F|Pte|D

CELINA E. M. DE ARNEDO
PARTERA NACIONAL
Catamarca 585. Ciudad T. 242388
Pedir turno.
29|F|99490|Pte

J. DELIA SANCHEZ GOMEZ
OBSTETRICA NACIONAL
Atiende de 15 a 17 horas, menos sábados. Rivadavia 634. Tel. 241019
6|12|F|Pte

LIDIA M. de CUARTAS
PARTERA
25 de Mayo 770. Mendoza. Teléfono 247223.
11|10|F|Pte.

IRMA YAKEL de LEGUIZAMON
PARTERA
Av. San Martín 1269 - 3er. Piso. Dpto. "A" - Tel. 257536 - Mendoza
F|Pte.|A

PEDICUROS

CASA SCHOLL
Pedicuros. Calzados, Plantillas, Medias y Vendas para Várices. Todo para el confort del pie. Pedir turno. Montevideo 27, Mendoza. Tel 246200.
17|5|F|Pte.|A.

AVISOS CLASIFICADOS

Compra y Venta de Propiedades

VENDEMOS:

1 **DEPARTAMENTO** nuevo, un dormitorio c|placard, cocina, living, terraza propia, etc. $ 980.000 contado y facilidades. Permuta.

1 CASA, 6ª Sección, 3 dormitorios y dependencias, etc. $ 1.700.000 cotado y facilidades.

1 **CASA QUINTA**, hermoso parque, cerca de ciudad; pesos 1.700.000 contado y facilidades; se recibe permuta.

1 **FINCA** San Fco. - Lavalle, 100 hects.; 18 hects. de viña y espaldero, pozo, casas, herramientas, qq. 3.500, etc. pesos 5.500.00. Contado y facilidades.

1 **LOTE**, 4ª Sección 10 x 40, todos los servicios, cerca Av. San Martín, $ 500.000 contado y facilidades.

Informes: C. E. Barrera Oro. Mitre 1378 - Ciudad.
23|12|F|36826|24|12

A MOLL Inmobiliaria compra casas departamentos, lotes etc. Operaciones inmediatas, garantidas. Gutiérrez 567. Tel. 214266. - 250524.
22|9|F|85420|Pte.

AA PROPIETARIOS que deseen vender su propiedad, Provivienda asegura venta rápida y ventajosa. Solicite tasador sin compromiso. Perú 1214. T. 255813, 258054.
22|12|C|623|23|12

A - DEPARTAMENTO para oficina exclusivamente vendemos a estrenar frontal, céntrico, 3 ambientes, cocina, baño. Total pesos: 1.000.00. Contado y facilidades. Inf.: C. E. Barrera Oro. Mitre 1378. Ciudad.
23|12|F|36825|23|12

A DUEÑO: compro casa, puede ser mixta, preferible tservicios; 50% contado. Saldo corto plazo. Provivienda. Perú 1214. - T. 218277 - 255813 - 258054.
23|12|C|957|23|12

A DOS CUADRAS plazoleta Barraquero, vendo casa antigua como terreno, frente 22 metros. Contado, facilidades. R. R. Quiroga Arancibia. Pedro Molina 761. Teléfono 293156. Ciudad.
23|12|C|950|23|12

A OLIVERI confíe la venta o permuta de su casa departamento, finca. Llame Teléfono 225471.
21|12|C|496|23|12

A ESTRENAR americana de categoría, en G. Cruz, cerquita Ciudad. 2 dormitorios, 2 baños, dependencias completas, cochera, patio. Vende J. Cecco, Colón 617 Mza. 243330.
22|12|F|36525|23|12

A. PROPIETARIO sin intermediario vende casa en Benegas, todas comodidades. Teléf. 220852.
23|12|T|9987|23|12

A DUEÑO compro casa, hasta 900.000 contado, adaptable plan banco. 230454.
23|12|C|979|23|12

A $ 650.000. T|$ 1.300.000 San José, t|servicio, 1|comedor, 2 dormitorios c|placares, c|comedor c|artefactos, garaje (patio), fondo c|jardines. - Provivienda. Perú 1214.
23|12|C|957|23|12

A $ 400.000. T|$ 810.000 linda y cómoda casa 1 cuadra San Martín, Godoy Cruz, comedor, 2 dormitorios, 2 baños, amplia cocina comedor muy b|instalada c|artefactos, patio embaldosado, lavandería, despensa, fondo. Provivienda. Perú 1214.
23|12|C|957|23|12

A ESTRENAR o terminar compro urgente departamento o casa céntricos, plan banco, total contado. T. 214634, después 16 hs.
23|12|T|1031|23|12

AL CONTADO: compro casa amplia, apta institución. Varias habitaciones, antisísmica, radio céntrico o Gran Mendoza. Teléfonos 257277 - 244511.
20|12|F|35988|23|12

ANTISISMICA 2 dormitorios, garaje Barrio Empleados Comercio, anticipo $ 50.000.000. Saldo 2 años. José Federico Moreno Nº 1575.
22|12|C|783|23|12

ANTISISMICA planta baja, 3 dormitorios, dependencias totales. Ossola vende. Barrio Santa Ana 291304.
23|12|C|972|23|12

AMERICANA, planta baja, tres dormitorios, living comedor, dependencias totales, Ossola vende. Barrio Bombal frente plaza. Permutas. 291304.
23|12|C|927|23|12

ANTISISMICA San José, casa 2 dormitorios, dependencias, jardín. Recibo automotor 215254
23|12|C|981|23|12

ANTISISMICA, frente Hospital Español, 3 dormitorios, dependencias, Recibo departamento, automotor. 215254.
23|12|C|981|23|12

ANTISISMICA a estrenar Julio 76, en G. Cruz, 3 dorm., 3 baños, amplio estar, coc, com., lav., desp., dep. serv. y cochera 2 autos. Plan banco. Contado pesos 1.300.000 y fac. Mengoni, Colón 432. Mza.
23|12|F|36766|26|12

ANTISISMICA estrenar 5ta. Sección, 3 dormitorios, amplio living comedor, cochera, vendo contado y 1 año. Acepto lote b|ubicado. J. B. Justo 429. - Tel. 252611.
23|12|C|965|23|12

ATENCION vendo departamento chiche, calle Tucumán, G. Cruz. Recibo casa Barrio Bancario. - Santos Dumont 290. Godoy Cruz Barrio Bancario.
23|12|F|30902|23|12

ANTISISMICA Bº Trapiche, living, vende urgente Troglia. Teléfono 240131.
23|12|C|953|23|12

"COMPRO" lotes, casas, departamentos, negocios. - "Benturino". Colón 659. - Tel. 246927. (Lugones).
22|12|F|36497|27|12

COMPRO casa urgente antisísmica, t|servicios, pavimento. Contado 50%, saldo corto plazo. Provivienda. - Perú 1214. T. 218277, 255813, 258054.
22|12|C|623|23|12

CASA 3 dormitorios G. Cruz anticipo $ 300.000, saldo 2 años. José F. Moreno 1575.
22|12|C|783|23|12

CASA: Beltrán G. Cruz 2 dorm. $ 180.000.000; Dptos. 3 dorm. desde $ 250.000. Avda. San Martín, 1 ambiente $ 110.000.000; galpón s|terminar s|San Martín, Las Heras $ 82.000.000; Bº Calisse 15x30: $ 30.000.000 contado. Canizo Puebla. Tel. 247949.
23|12|F|36384|23|12

CARRIL Rodríguez Peña, 25.000 2, c|casa amplia corte antiguo, excelente estado. Gómez Mansilla. Chile 838 T|290585.
23|12|F|36873|23|12

CARRODILLA p|casa quinta, galpones, 4.600 m2. terreno, c|agua y luz, a 50 mts. carril ruta 7. Muy barato. Gómez Mansilla - Chile 838 - Tel. 290535.
23|12|F|36875|23|12

CAMBIO lote por automóvil o camioneta, excelente ubicación, Bº Santa Ana. Lavalle 333, ciudad.
23|12|C|558|24|12

COMPRO lote zona residencial; contado y corto plazo. Particular. Tel. 258281.
23|12|C|888|24|12

COMPRO lote, zona residencial. Contado y corto plazo, particular. Tel. 256281.
23|12|C|888|24|12

CAMPO 125 hects. Colonia San Jorge. Tierras inmejorables, Total $ 42.000.000 m|n. Acepto lote o coche. Tel. 247906.
23|12|F|36733|23|12

COMPRO a particular, contado, casa 2 dormitorios con buenas comodidades, garaje, impresindible jardín-patio, en buenas zonas. Trapiche, etc. Llamar Tel. 247199.
23|12|F|36735|23|12

COMPRO casita o lote Entrego camioneta y efectivo. Tel. 247906.
23|12|F|36730|23|12

COMPRO urgentísimo finquita o chacra ½ hectárea, con vivienda, buen contado, operación casi contado. Urquiza 127. Oficina 12. Ciudad. Teléfono 255156.
23|12|C|974|23|12

CASA material, 2 dormitorios, dependencias, cochera, agua, luz. Anticipo $ 13.000.000 y cuotas. Urquiza 127. Oficina 12. Ciudad.
23|12|C|974|23|12

CAMPO virgen C. San Pedro, inmejorable calidad vendo 56 Has. total o fraccionadas. Acepto automóvil, valores. J. B. Justo 429. T. 252611.
23|12|C|965|23|12

CASA, lote, departamento compro urgente, fuerte contado. - Tel.
(Más avisos en la Pág. siguiente)

CHALET moderno estrenar Domingo, 3 dormitorios, 2 baños, patio, cocina - comedor, etc. 2.200.000 c|facilidades, acepto plan banco o permutas. Gómez Mansilla. Chile 838 Tel. 290585.
23|12|F|36873|23|12

DUEÑO vende antisísmica deshabitada, placares fondo. Facilidades. Berutti 1104. Dorrego
22|12|C|498|23|12

DEPARTAMENTO frontal San Juan - Don Bosco: Living-comedor, 2 dormitorios, dependencias servicio, teléfono; contado $ 800.000 y facilidades. Tel. 252019.
22|12|C|775

Motoniveladoristas
NECESITAMOS
Carril Sarmiento 1342 - Luzuriaga - Maipú
23|12|F|36714|24|12

AMITRANO
Gran Remate Próximo Domingo 28
COMPRO O ANTICIPO DINERO POR SUS MUEBLES
Art. DEL HOGAR - ANTIGÜEDADES Y VARIOS
A. VILLANUEVA 332 — TELEFONO 247711
23|12|F|36886|24|12

ORO
$ 800,00 P. IRREAL
PAGO $ 495 P. REAL O. F.
Honestidad, seriedad. - JOYERIA "MARTINEZ", San Martín y Alem. Gal. Rosso - L. 9.
23|12|C|876|25|12

EMPLEADA
PARA OFICINA
Perito Mercantil - Dactilógrafa. Experiencia en Labor de Oficina, para trabajar en San Rafael
Presentarse con referencias y certificaciones, en Sucursal "Los Andes" - San Martín esquina Francia - San Rafael.
23|12|F|36876|24|12

ORO
Compramos Mejor Precio
A PARTICULARES Y COMERCIANTES
GALERIA TONSA - LOCAL A-14
10|11|F|25526 Pts.

Contabilidades
SUELDOS Y JORNALES
Leyes Sociales, Impuestos
Lunes a viernes, 12.30 a 15 horas, 21 a 23 horas - Teléfono 259857
23|12|F|36718|23|12

ORO
MONEDAS ANTIGUAS $ 780 O.F.
PRECIOS ESPECIALES A COMERCIANTES
COVENPA — Leandro Alem 172.
23|12|C|797|23|12

Permuto Lotes por Automotores
1, calle F. Alcorta, de G. Cruz al lado Barrio Parque todos los servicios. Otro centro Coquimbito, agua y luz. Santa Martín Sur 1055 G. Cruz.
23|12|F|30917|23|12

VENDO TRACTOR HANOMAG R-46
Con acoplado 2 ejes y rastra, discos de doce, 1 arado de tres rejas. Se reciben automores. Tratar: SAN MARTIN SUR 1055, G. Cruz.
23|12|F|30916|23|12

VENDO
DEMOLICION BODEGA
Techo de zinc, portones, pinotea, álamo. Colón 1427 - Guaymallén.
23|12|C|875|25|12

Sierra Sin Fin
0,65, prensa madera 2,20x1,05 8 tornillos, máquina agujerear hierro, vendo.
BELTRAN 227 — CIUDAD
23|12|C|817|23|12

DEPARTAMENTOS EN VIÑA DEL MAR
DISPONEMOS PARA LA VENTA EN VIÑA DEL MAR Y CON CON
CONTACTO 9 DE JULIO 1221 - MENDOZA
23|12|F|36716|23|12

CAÑO ESTRUCTURAL
$ 48 EL KILO
PELLEGRINI 1218 — San José MENDOZA
2312|F|336711|23|12

Perito Mercantil
NECESITA
IMPORTANTE EMPRESA
Pte. Rte. $ I. O. 9. (28)
23|12|C|883|23|12

Vendo Camioncito 350 Naftero
BARANDA ALTA
BUEN ESTADO
GUIDO SPANO 417 - DORREGO
23|12|C|889|23|12

Vendo Caja Fuerte Marca Indar
DE 1,90 x 0,88
SAN MARTIN 1063 - GODOY CRUZ
TELEFONO 222634
23|12|T|01015|24|12

HOY VENDO CONTADO
2 TV Portátiles
PANASONIC - IMPORTADOS Y FLASH ELECTRONICO
MITRE 964 - 4º PISO - DPTO. 8
23|12|C|838|23|12

ORO
Joyería BASSO
PAGO $ 780 Gr. Of.
RESCATO POLIZAS
SAN JUAN 1359.
23|12|C|939|24|12

REGALO...!
Pick-Up Chevrolet 1972, 27.000 Kms. reales, mejor que nueva.
PRECIO TOTAL $ 185.000
San Martín Sur 1104 - G. Cruz.
23|12|F|36712|23|12

TIERRA GRATIS
CARGADA SOBRE CAMION
Pedro Molina 493 - Mza.
23|12|F|30895|24|12

FORD FALCON FUTURA 75
Nuevo vendo SP caja de 4ta.
BARCALA 642 — CIUDAD
23|12|C|994|23|12

TIERRA
Entrego a domicilio jardines o rellenos. Tel. 226269. Sr. Legrand
23|12|F|30897|2|412

DEMAN S.R.L.
(EX MANTEGINI HNOS. y DE PAOLIS)
En cumplimiento de lo dispuesto por el Art. 107, Ley 20744/74, citase al personal temporario para iniciar trabajo correspondiente a temporada 1975/76, munido de documento de identidad y libreta sanitaria, en el lugar de trabajo. 9 de Julio 249 Rodeo de la Cruz. Mendoza el día 24-12-1975, a las 7 horas.
— UNICO AVISO —
23|12|C|009|23|12

VENDO HOTEL CENTRICO
12 Habit. - $ 800.000
Gutiérrez 375 - Tel. 257964
23|12|F|36713|23|12

ORO VENDO
A PARTICULAR
TELEFONO: 290350
2312|C|978|23|12

AVISOS CLASIFICADOS

(Viene de la Pág. anterior)

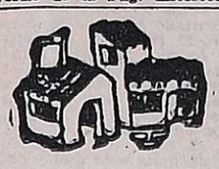

Compra y Venta de Propiedades

FINCA 48 has. Catitas, 13 has. viña, derecho riego y pozo; tractor, implementos, casa, galpón, $ 250.000.000. Facilidades 2 años. Tel. 247306.
23|12|F|36734|23|12

FINCAS. Maipú 20 Has. frutales. Tunuyán 154 Has. chacra. Córdoba 45.
23|12|C|923|23|12

LOTE 144 metros, Martínez de Rosas 3075, Ciudad. - Oportunidad. Total $ 185 mil. Provivienda, Perú 1214.
23|12|C|957|23|12

LOTE 5ª Sección 1.000 m2, total 280.000.000,00, propietario. Teléfono 293099.
21|12|C|567|27|12

LOCAL c|sótano, baño privado, superficie 70 m2., calle Necochea y 9 de Julio, Mza. Vendo c|facilidades. J. Cecco. Colón 617, Mza. 243330.
22|12|F|36528|23|12

LUJAN casa antisísmica, 3 dormitorios, dependencias $ 300.000 y facilidades. Vende Sánchez. Teléfono 980408.
23|12|F|36883|23|12

LOTE Drummond, 600 m2. s|Taboada, c|Alberdi. T|$ 290.000. - Vende Gómez Mansilla. - Chile 838 - Tel. 290585.
23|12|F|36874|23|12

LOTE Godoy Cruz, 178 m2., esquina, $ 15.000.000 m|n. Acepto coche. Tel. 247906.
23|12|F|36731|23|12

LOTE Carrodilla sobre San Martín, 352 mts.2 esquina. Acepto coche. Tel 247906.
23|12|F|36732|23|12

LOTE G. Cruz 15 x 25 frente Bgas. Calle, vendo en construcción, c|todos los materiales. Excelente proyecto, para 210 mts.2 Cub. Mengoni. Colón, 432. Mza.
23|12|F|36762|26|12

LOTE 9,20 x 15, Granaderos, Sexta. T|$ 300.000, facilidades. Provivienda - Perú 1214.
23|12|C|957|23|12

LOTE vendo metros plazoleta Barraquero, 405 m2., t|servicio, pavimento. Acepto lote chico en Carrodilla o Trapiche. J. B. Justo 429, T. 252611.
23|12|C|965|23|12

MAIPU, casa antisísmica, living, 2 dormitorios, dependencias pesos 500.000 y facilidades. Vende Sánchez. Teléfono 980408.
23|12|F|36882|23|12

OPORTUNIDAD departamento en Pasaje San Martín, 3 ambientes con teléfono, terraza. Contado $ 450.000 y facilidades. - Teléfono 252019.
23|12|T|1023|23|12

PERMUTO casa en Chile por casa en Mendoza. Tratar en Guiraldes 571. Las Heras.
23|12|C|878|23|12

PERMUTO casa chica con todos los servicios por igual o departamento en Mar del Plata. San Juan 726. T. 241559.
23|12|T|1034|23|13

SEXTA SECCION: departamento tipo casa, 3 dormitorios, cocina-comedor, patio, 2 baños, teléfono. Contado $ 800.000; saldo convenir. Tel. 252019.
22|12|C|775|23|12

VENDO lote en Villa Nueva. Teléfono 262211.
23|12|C|913|23|12

VENDO 2 chalecitos americanos, de 3 dormitorios y una mixta, con todos los servicios. 25 de Mayo 1948. Ciudad. T. 251140.
23|12|C|993|23|12

40.000.000 total. Oportunidad: Casa sobre Costanera, frente 45 metros - Guarna. Olascoaga 389. Ciudad.
21|12|C|657|23|12

$ 8.000.000 y cuotas, departamento interno, dos dormitorios, agua, luz. Guaymallén. Urquiza 127. Oficina 12. Ciudad.
23|12|C|974|23|12

$ 150.000, T|$ 250.000 oportunidad, casa desocupada V|del Parque, Godoy Cruz, 2 habitaciones, cocina c|calefón, baño, patio, supergás. Provivienda. Perú 1214.
23|12|C|957|23|12

Compra y Venta de Negocios en General

A INTERESADO directo, vendo dos negocios en uno: residencial, 11 habitaciones con 5 de servicio y cuatro baños y un carrito restaurante en pleno funcionamiento. Propiedad en alquiler, contrato tres años. Total $ 120.000.000 m|n. contado. Emilio Civit 276.
23|12|F|36862|23|12

CENTRICA residencial, excelentemente equipada, teléfono, anexo negocio regalería, vendemos. Castillo Moreno, Catamarca 261, T. 245391.
23|12|C|988|23|12

MERCADO con propiedad antisísmica, mercaderías, instalaciones. Total 1.000.000, anticipo 350.000, Saldo 5 años. José Federico Moreno 1575.
22|12|C|783|23|12

MERCADO con instalaciones, mercaderías, teléfono. Vivienda, anticipo 250.000,00. José Federico Moreno 1575.
22|12|C|783|23|12

VENDO boite urgente. Tratar: Pueyrredón 1717. G. Cruz.
23|12|C|960|961|23|12|D

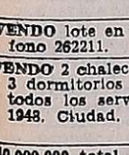

Compra y Venta de Muebles

A BENTURINO, tel. 244333-248730, ofrezca muebles, antigüedades, artículos en general. Colón 669.
3|3|F|Pte.

A. SELLA - Tel. 247447 - Martillero Tiburcio Benegas 776, ofrezca muebles, artículos hogar, máquinas usadas, dinero en el acto
11|2|F|6992|Pte

A AMITRANO martillero - Telef 247711. Aristides Villanueva 332, ofrezca muebles, antigüedades maquinarias, artículos generales Pagamos mejor. Anticipamos dinero.
9|6|F|2225|Pte

ANTIGUEDADES muebles, cosas nuevas y viejas en general. Suipacha 412, Ciudad.
19|12|C|118|17|1

Compra y Venta de Automotores y Cubiertas

ANDES AUTOMOTORES
Roberto Wainsztein
O'Brien esquina Alberdi
San José

Coupé Mercedes Benz 300 SE/64		
Fiat 1600, 1970	.... $	120.000
Ami 8 1971	..... $	79.000
Fiat 600, 1970	..... $	59.000
Chevrolet Super 1968	$	89.000
Unión 1967	..... $	69.000
Rural Unión 1967	... $	65.000
Fiat 600, 1965	..... $	39.000
Furgón Renault 1965	$	38.000

Y facilidades. Planes especiales a empleados públicos y policiales.
23|12|F|36808|23|12

A - VENDEMOS, permutamos: cien unidades: automóviles, pick-ups, jeeps, estancieras, ómnibus, camiones: diesel, nafteros, volcadores, ruteros, balancines, acoplados, tractores, todas las marcas y modelos para distintas necesidades y posibilidades. Visite gigantesca exposición. "Miguel Angel Ricciert Automotores". San Luis 540.
23|12|C|989|27|12

A - BALANCINES ruteros: Ford 1968, Dodge 1972, Mercedes térmico 1114-1969. "Ricciert Automotores". San Luis 540.
23|12|C|989|27|12

A PARTICULAR: compro automóvil, con o sin deuda, nadie le paga mejor tasación. Lucero Gutiérrez. Corrientes 29. Ciudad.
22|12|C|753|24|12

A PARTICULAR compro Chevrolet, Fiat 600 o Valiant, hasta el 67. - 6 de Setiembre 598. Las Heras. Teléfono 230752.
23|12|T|1020|23|12

A - PEUGEOT XSE 73 y 71, Fiat Familiar 125-75, Fiat 128-72 Falcon Futura 221, caja cuarta, Chevy 73, Chevrolet SS-67, Fiat 128-75, vendo o permutamos. Garibaldi 488.
23|12|C|980|23|12

A PARTICULAR vendo Fiat 600 R-74 como nuevo. Barcala 642, ciudad.
23|12|C|994|2312

A PARTICULAR vendo Peugeot 504-71. Barcala 642, ciudad.
23|12|C|994|23|12

A PARTICULAR vendo Dodge 1500-74, de lujo. Barcala 646, Cdad.
23|12|C|994|23|12

A PARTICULAR vendo Fiat 125-73 Barcala 642, ciudad.
23|12|C|994|23|12

A PARTICULAR compro urgente auto mediano o grande 67 al 73 con o sin deuda. Entrego 14 millones, resto 30-60 y 90 días. Particular, teléfono 248320.
23|12|T|01021|24|12|D

A USTED que tiene problemas para vender su automóvil, pick-up ocamion, yo lo vendo y financio. Usted lo cobra al contado. Olegario V. Andrade 641. Ciudad.
23|12|C|996|23|12

AUTOMOVILES compro, modelo 60 en adelante. Pago contado. San Miguel 1885, Las Heras.
20|12|C|390|29|12

ATENCION motor Falcon X.P. 221 completo, perfecto estado (funcionando), Ituzangó 1420, Cdad.
23|12|C|941-942|24|12|D

AUTO Fiat 1.100 (impecable) y Furgoneta 4-F vendo. Recibo Fiat 600. Santos Dumont 290, G. Cruz, Barrio Bancario.
23|12|F|30901|23|12

CAMION Chevrolet 1946, con volquete, a toda prueba, vendo. Recibo menor, coche o chatita. Cnel. Plaza 651.
20|12|T|1000|26|12

COMPRO unidades usadas, modelo 62 en adelante. Buenos Aires 344, Mza.
1|10|F|31470|Pte.

CUPE Dodge Polara 1973, única por su estado $ 170.000 y facilidades, permutas. Perú 2950, ciudad.
22|12|C|662|24|12

CITROEN Ami 8 - 1973, semi nuevo, vendo, San Martín Sur 80, Godoy Cruz. T. 221087.
22|12|F|30883|23|12

CAMIONETA Ford F-100 1962, color roja, en perfecto estado general, lista para trabajo o paseo, contado, $ 60.000; permutas y facilidades. Perú 2950, Ciudad.
22|12|C|662|24|12

CAMIONETA Dodge D-100 1962 con motor reparado, en perfectas condiciones, contado, pesos 75.000, permutas y facilidades. Perú 2950, ciudad.
22|12|C|662|24|12

CUPE G.T.X. 1973, amarilla, 35.000 kilómetros reales, impecable, contado $ 180.000 y facilidades, permutas. Perú 2950. Ciudad.
22|12|C|662|24|12

COMPRO Peugeot o Fiat. Gran parte contado. Teléf. 254233.
22|12|C|897-98|23|12|A|D.

COMPRO únicamente buen estado Fiat 1100, Peugeot 403, D. K. W., Opel 58, Renault 4, a particular. Atiendo 8-12 y 17-21. Chacabuco 16. G. Cruz. Mza. Tel. 226559.
23|12|C|925|23|12

COMPRO Fiat 1500 auto o Rural en buen estado. San Martín Sur 80. Godoy Cruz. T. 221087.
22|12|F|3087|23|12

COMPRO, pago contado: Fiat 1.500 o Peugeot particular y y camión Chevrolet o Dodge mod. 1946. Tratar: Tiburcio Benegas 1526, Ciudad. Tel. 217113.
23|12|C|891|23|12

CUPE Chevrolet 1939, vendo, pesos 12.000 y facilidades. Lamadrid 336. Ciudad.
23|12|C|967|23|12

CUPE Torino 1973, camioneta Peugeot 1969, vendo. Lamadrid 336. Ciudad.
23|12|C|967|23|12

CONTADO compro particular, Renault 4, Fiat 600, modelos 69-70. Sobremonte 386. Ciudad.
23|12|C|949|24|12

CITRONETA: mod. 70, impecable. Contado. Urgente. P. Mendocinas 2643. Ciudad.
23|12|C|991|23|12

CAMION Dodge 1964, volquete. Recibo auto, camioneta. Urgente. Teléfono 220800.
2312|F|30912|23|12

CONTADO compro automóvil 62 74, buen estado. Bernardo Ortiz 1412. G. Cruz. Tel. 221173.
23|12|F|30910|24|12

CAMIONETAS Fiat 1971. Chevrolet 1965-1961. Baqueano 1961. Beltrán 103, Godoy Cruz.
23|12|F|30909|23|12

CUPE Torino 71, vendo. Benavente 4457, Villa Nueva, T. 261155.
23|12|F|36751|24|12

CUPE Dodge RT 75, vendo. Benavente 4457, Villa Nueva, Teléf. 261155.
23|12|F|36749|24|12

COMPRO Fiat 1.500 - 1.600, Peugeot, Citroen similar 66/72. Pago total efectivo. Entre Ríos 208.
23|12|T|01037|23|12

CITROEN 1973 1967, impecables. Beltrán 103, Godoy Cruz.
23|12|F|30907|23|12

CARROCERIA y volquete para Mercedes Benz, vendo. Colón 670, Godoy Cruz.
23|12|F|30899|24|12

COMPRO Rastrojero 64/70, auto mediano y jeep doble tracción. Estación de Servicio Arco, Rodeo de la Cruz.
23|12|F|36743|24|12

CITROEN Ami-8 1974, Flamante. Renault 6 1973, nueva. Vendo. Permuto. Don Bosco 99 Cdad.
23|12|C|940|23|12

COMPRO particular auto grande. con sin deuda, entrego Renault y saldo convenir. Juan B. Justo 641. Ciudad.
23|12|C|998|23|12

COMPRO cubertura camioneta Chevrolet - Mod. 72 - caja ancha - Cobos 940, Dorrego.
20|12|C|227|23|12

CHEVY S.S. 1970 bordó, impecable, pocos kilómetros, $ 99.000 y facilidades, permutas. - Perú Nº 2950, ciudad. 22|12|C|662|24|12

CHEVROLET Special 1973, 1969, dos joyitas impecables, $ 85.000 y facilidades, permutas. Perú Nº 2950, ciudad, 22|12|C|662|24|12

CHEVY 230, 1971, verde, impecable, $ 99.000 y facilidades, permutas. Perú 2950. Ciudad.
22|12|C|662|24|12

RURAL Falcon 1968, impecable, $ 99.000 y facilidades, permutas. Perú 2950, ciudad.
22|12|C|662|24|12

RURAL Rambler 1966 motor cero kilómetro, impecable, $ 75.000 y facilidades, permutas. - Perú 2950, ciudad.
22|12|C|662|24|12

RENAULT Gordini 850, impecable, 1969, vendo. Permuto. Alem 230. Ciudad.
23|12|C|948|23|12

RAMBLER 1964 "boca pescado" y Renault 1964, vendo. Permuto. Alem 230. Ciudad.
23|12|C|948|23|12

R-12-71 estado general impecable, vendo o permuto. Espejo 519. Ciudad.
23|12|C|958|23|12

R-12 Break 73, 1ª mano, 5 cubiertas cinturato, nuevas, con radio, estado impecable, vendo o permuto. Espejo 519. Ciudad.
23|12|C|958|23|12

RENAULT 65 con detalles de pintura, motor, caja, diferencial y gomas en muy buenas condiciones. Permuto, financio. Olegario V. Andrade 641. Ciudad.
23|12|C|996|23|12

RASTROJERO 61, una joya, permuto, financio. Olegario V. Andrade 641. Ciudad.
23|12|C|996|23|12

SIAMBRETTA Innocenti, única mano. Vendo. Dorrego 530, Gllén.
23|12|C|968|23|12

VENDO Fiat 600 R modelo 1975, última serie, nuevo. Contado o permuto. Fiat 600. Espejo 953. Dorrego.
22|12|F|36618|23|12

VENDO Renault R-4, en buen estado, modelo 68. Salta 2738, Ciudad. Teléf. 218670.
23|12|F|36742|23|12

VENDO Rastrojero 1962, a toda prueba. Horario de comercio. - Ituzaingó 2454.
22|12|C|502|24|12

VENDO carrocería para acoplado, 7,50 mts. aproximadamente. Ver y tratar: Lugones esq. Cabildo, B. Santa Ana - Guaymallén.
22|12|F|36494|24|12

VENDO Fiat 600 chocado mejor oferta sobre 40.000. Uruguay 598, San José.
23|12|C|930|23|12

VENDO Dodge Coronado, automático m-1971, con aire acondicionado, 1ª mano, 9 de Julio 1123., Ciudad.
23|12|C|982|983|23|12

VENDO Chevrolet Special 73, Torino 4 puertas, 71, Chevrolet Super 65, Estanciera 59, permutas. Arco Automotores. (Estación de Servicio). Rodeo de la Cruz.
23|12|F|36745|24|12

VENDO motor Chevrolet Super, armado completo, modelo 72, T. 291990. Paso de los Patos 235, Dgo.
23|12|T|01029|24|12

VENDO moto Velocette 500 cc. Santa Fe 318, Ciudad, 8 a 12.
23|12|F|30904|24|12

4-L-66, impecable y Fiat 600-61, vendo, facilidades. Dorrego 530. Gllén.
23|12|C|968|23|12
Ciudad.
23|12|C|982|983|23|12

LIQUIDO: jgos. dormitorios, útiles del hogar Corrientes 452, Ciudad.
23|12|C|901|27|12

MAQUINAS escribir 5.900, calcular 2.300 garantidas, veinte cuotas. Tel. 213964.
16|12|C|249|24|12

MUEBLES de cocina de lujo, mesadas todo tipo, piletas, cocinas, lavarropas Compare precios, facilidades. Alberdi 143. Ciudad - Tel. 257317.
9|12|C|559|7|1

MARAVILLOSOS cachorros Setter vendo, irlandés 3 meses. Martínez de Rosas 3295, 6ta. Sección. Ciudad.
23|12|C|895|23|12

OFERTA: Bicicletas plegables, rodado 20, $ 4.700. Ayacucho 546. Mendoza.
23|12|C|880-81|23|12|D.

OCASION vendo en buen estado: Poyin, heladera, mostrador vitrina construido en acero inoxidable, heladera conservadora para fiambres, cortadora de fiambres Berkel, carritos para supermercados, máquinas registradoras: Remington y Hasler Ver y tratar en Garibaldi Nº 128. Ciudad.
23|12|F|36899|23|12

PUERTAS de cedro emplacadas, medidas standard, listas para lustrar. Trece puertas. Oportunidad. Precio $ 2.700. Videla Correa 80, Ciudad.
23|12|F|36885|23|12

PERMUTO soldadora de tela plástica por casa rodante para 5 personas. Teléfono 215134, Meza.
23|12|F|36755|24|12

REGISTRADORA National eléctrica - manual buen estado - cajones monedero. Alberdi 454 Ciudad.
23|12|C|008|23|12

SOLDADORA tela plástica funcionando garantida vendo o permuto por Citroen 70, Jujuy 138. Mendoza.
23|12|F|24|12

TELEVISORES y combinados reparamos con garantía escrita. Por pocos pesos se lo reparamos a nuevo Cambiamos tubos. Facilidades de pago. Revisación gratis. Teléfono 253993. Ameghino 126, Ciudad.
23|12|T|1017|24|12

TELEVISOR 350.000 y combinado vendo. Salta 2942, ciudad.
23|12|T|1026|23|12

VENDO motor eléctrico trifásico 4 H.P. 1.450, R.P.M. Nuevo $ 12.000.00 contado. Ver Bandera de los Andes 48, San José. Horario industria.
21|12|C|464|23|12

VENDO calefón Universal instantáneo a gas. Tratar Estrada 760. Godoy Cruz.
22|12|C|701|23|12

VENDO máquina carpintería sierra sin-fin de 50. Francisco de la Reta 1879. Pedro Molina. Guaymallén.
22|12|C|779|24|12

VENDO Auro masaje, casi nueva. Teléfono 243745.
23|12|T|1024|23|12

VENDO pollos, Saavedra 1582, San José.
23|12|C|966|24|12

VENDO hierro de construcción, 700 barras del 8. P. Mendocinas 2643, ciudad.
23|12|C|991|23|12

VENTAS VARIAS

A PRECIOS increíbles, estanterías Morwin, mostradores vitrinas. (Amplias facilidades). Alto S.R.L. San Martín 520, G. Cruz. Teléfono 220308 Mendoza. Agencia, Luján Balcarce 188.
19|9|F|92563|Pte.

A OFERTAS: Estanterías metálicas, mostradores carniceros, variedades en vitrinas, góndolas, exhibidores, bodeguitas, canastos, revisteros, escaleras metálitas, guardarropas, balanzas, sillas. Facilidades. Fetazzi Hnos. Ituzaingó 2454. Teléfono 251406.
21|12|C|502|27|12

A TRAJES, vestidos, pantalones, camas, colchones, bicicletas, niños, San Lorenzo 1797. Barrio Sarmiento, Guaymallén.
22|12|C|785|29|12

AHORA máquina picar cebollas, sierra cortar pan, cortadoras fiambres, heladeras, balanzas. - San Martín 2614.
21|12|C|654|23|12

BALANZAS, heladeras, estanterías nuevas, usadas Bianchi legítima Tel 251749 S. Martín 2614
11|7|F|75073|Pte

BIANCHI legítima, balanza, hornos etc. Directo fábrica. Teléfono 242380.
23|12|F|36741|23|12

CACRORRO Cocer Spaniel vendo. Cayetano Silva 915. Barrio San Ignacio. Godoy Cruz.
23|12|C|902|23|12

CORTINAS americanas, fabricación y colocación inmediata. T. 216419 - 220453
2|12|C|743|4|1

COMBINADO Marconi de pie pesos 4.500, televisor Capeart pesos 5.500. Colón 357. Téf. 243006.
23|12|C|933|23|12

ESTANTERIAS metálicas modulares, exhibidores. Financiación. Fábrica, 9 de Julio 1733. Teléfono 216533.
2|1|F|20036|Pte.

JUEGO de living nuevo, vendo en cuotas. Lamadrid 336, ciudad.
23|12|C|967|23|12

LIMADORA alemana automática, semi nueva a polea, vendo. San Martín Sur 80. Godoy Cru. T. 221087.
22|12|F|30881|23|12

LIQUIDAMOS precio remate ,dormitorios, comedores, colchones, camas, cuchetas, juegos patio, mesas, sillas, mostradores, escritorios, modulares, aparadores, combinados, cómodas, mesas luz, toilet, roperos, secadores, lámparas, espejos, cunas, coches silla, chifonier, ficheros, cocinas, lavarropas, livings, gran placar, moises, quinqueles, Roque Sáenz Peña 449. Ciudad.
23|12|C|906|23|12

LADRILLONES 3,10, ladrillos 1,70 de primera, puestos en obra. Corralón Del Norte, Independencia 301, Las Heras. Tel. 255367
23|12|C|986|2512

LIQUIDO heladera, lavarropas, cocina, juego comedor, cuchetas, colchones, camas, mesas luz, roperos, cómodas, sillas, escritorios, bicicletas, cocina, juegos patio, mesas, sillas, mostradores, escritorios, modulares, aparadores, combinados, cómodas, mesas luz, toilet, roperos, secadores, lámparas, espejos, cunas, coches silla, chifonier, ficheros, cocinas, lavarropas, livings, gran placar, moises, quinqueles, Roque Sáenz Peña 449. Ciudad.
23|12|C|906|23|12

LIQUIDAMOS precio remate ,dormitorios, comedores, colchones, camas, cuchetas, juegos patio, mesas, sillas, mostradores, escritorios, modulares, aparadores, combinados, cómodas, mesas luz, toilet, roperos, secadores, lámparas, espejos, cunas, coches silla, chifonier, ficheros, cocinas, lavarropas, livings, gran placar, moises, quinqueles, Roque Sáenz Peña 449. Ciudad.
23|12|C|906|23|12

LIQUIDO heladera, lavarropas, cocina, juego comedor, cuchetas, colchones, camas, mesas luz, roperos, cómodas, sillas, escritorios, bicicletas, cocina, juegos patio, mesas, sillas, mostradores, escritorios, modulares, aparadores, combinados, cómodas, mesas luz, toilet, roperos, secadores, lámparas, espejos, cunas, coches silla, chifonier, ficheros, cocinas, lavarropas, livings, gran placar, moises, quinqueles, Roque Sáenz Peña 449. Ciudad.
23|12|C|906|23|12

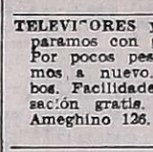

Compras Varias

A.A. AMITRANO - Martillero, Tel 247711 Aristides Villanueva 332, ofrezca muebles, antigüedades maquinarias, artículos generales. Pagamos mejor. Anticipamos dinero
9|6|F|12224|Pte

A BENTURINO, Martillero Telef 248730 y 244335 Av Colón 669 Ofrezca muebles, antigüedades artículos de hogar Anticipo dinero
2|1|F|7828|Pte

A. SELLA Martilleros Tel 247447 Tiburcio Benegas 776 ofrezca muebles artículos hogar máquinas usadas - Dinero en el acto
11|2|F|36991|Pte

A TRAJES, sacos, pantalones, camisas, pulóveres, vestidos, colchones; cocinas, garrafas, bicicletas, Tel. 202324. Guajardo.
22|12|C|785|23|12

COMPRO contado motores eléctricos, amoladores, compresores, soldadoras. Bobinados rápidos San Martín 359 - Las Heras.
28|11|C|460|31|12

COMPRO muebles hogar, heladeras, máq. coser. Tel. 223201.
23|12|C|901|27|12

COMPRO bandoneón AA o Premier. Av. San Martín 1938. Ciudad. Tel .218375.
23|12|C|877|23|12

COMPRO cargador de baterías Estación de Servicio el Arco, Rodeo de la Cruz.
23|12|F|36753|24|12

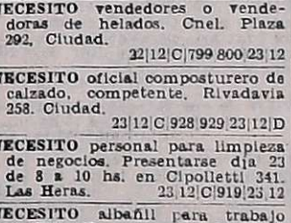

Combinados, Cambiadores y Televisores

CAMBIE el tubo de su televisor y pagulo a crédito Garibaldi 374 Teléfono 248066
10|8|F|31631|Pte

TELEVISORES y combinados reparamos con garantía escrita. Por pocos pesos se lo reparamos a nuevo. Cambiamos tubos. Facilidades de pago. Revisación gratis. Teléfono 253993. Ameghino 126. Ciudad.
23|12|T|1018|24|12

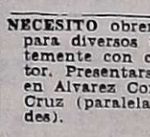

Ocupaciones Varias Pedidas

A OFICIAL y medios oficiales pintores de autos competentes. Videla Castillo 2864. Mza.
22|12|C|769|23|12

A EMPLEADA para residencial, muy buen sueldo. - 25 de Mayo 10. Mendoza.
22|12|C|774|23|12

CURSO práctico máquinas,herramientas, lo capacita para ingresar a taller metalúrgico, industria o independizarse Fundación E.A.G. Juan G. Godoy 969 (altura Dorrego al 500) - Gllén
20|12|C|221|26|12

CHICO 12 años quehaceres necesito. Pedro Molina 605, ciudad.
23|12|T|1030|23|12

ENFERMERO para cirugía prof. jubilado. Pedro B. Palacios 1260 entre Lavalle y Catamarca.
22|12|F|36491|23|12

EMPLEADA práctica para comercio se precisa. P. de la Reta 1087. Ciudad.
23|12|C|934|23|12

ESTACION de servicio necesita empleado turno día domingo, Jujuy 1050.
23|12|T|1014|23|12

NECESITO vendedores o vendedoras de helados. Cnel. Plaza 292, Ciudad.
22|12|C|799|800|23|12

NECESITO oficial composturero de calzado, competente. Rivadavia 258. Ciudad.
23|12|C|928|929|23|12|D

NECESITO personal para limpieza de negocios. Presentarse día 23 de 8 a 10 hs. en Cipolletti 341. Las Heras.
23|12|C|919|23|12

NECESITO albañil para trabajo en Villa Nueva. Colón 1207. Godoy Cruz.
23|12|C|872|23|12

NECESITO empleado para gomería con experiencia pago a porcentaje Tratar Aristóbulo del Valle Nº 179. Rivadavia.
23|12|F|36720|23|12

NECESITO peinadora competente. Aristides Villanueva 317, Ciudad.
23|12|C|896|23|12

NECESITO obrero con referencias para diversos trabajos preferentemente con carnet de conductor. Presentarse de 16 a 20 hs. en Alvarez Condarco 255, Godoy Cruz (paralela Paso de los Andes).
23|12|T|1028|23|12

NECESITO hombre solo para trabajo de residencial, doy habitación, atiendo únicamente de 9 a 10,30. Ferrari 157. Guaymallén.
23|12|C|943|23|12

NECESITO 10 vendedores regalos Navidad, buenos porcentajes, R. Sáenz Peña 289.
23|12|C|964|23|12

OFRECIDOS

ENFERMERA atiende enfermos a domicilio, dama de compañía - 240809.
22|12|C|742|24|12

OFRECESE matrimonio para caseros amplias referencias. San Lorenzo 2984, Bº Espejo. Las Heras.
23|12|C|971|23|12

Ofrecidos Varios

"EMPRESA CIPOLLETTI"
DESTAPAR CLOACAS
Teléfono 256968
A destapar cloacas, desagües, plomería, gas, instalaciones de calefones, destape instantáneo con equipo moderno de cañerías de agua caliente.
22|12|C|809|23|12

EMPRESA CENTRO
A DESTAPAR CLOACAS
Teléfonos 217622 y 255149
Desagües reparaciones y limpieza de calefones. Destapo cañerías de agua caliente; plomería gasista. Trabajos garantidos. Atendemos toda la provincia.
22|12|C|679|24|12

"ENRRI SERVICE"
DESTAPE DE CLOACAS
DE URGENCIA
— Teléfono 230680 —
Plomería, sopleteo de cañería de agua caliente con equipos modernos. Limpieza de calefones.
23|12|C|992|23|12

EMPRESA GODOY CRUZ
DESTAPAR CLOACAS
— Teléfono 244064 —
Atiendo: Luján, Maipú, Chacras de Coria. Destapo cañerías de agua caliente con equipos modernos. - Plomería, limpieza de calefones y cocinas.
23|12|C|992|23|12

A DESTAPAR cloacas desagües calefones gas, plomería "Trabajos garantidos" Tel 250617
3|10|F|39365|Pte

A DESAGOTE de pozos y cámaras sépticas destape cañerías. "La Higiénica". Brandsen 1344 - Dorrego. Teléfono 291126.
28|11|C|561|28|12

A HELADERAS, lavarropas, termocalefones, reparaciones, garantidas. Cayetano Silva 2938, Teléfono 250471
29|11|C|967|28|12

A DESAGOTE pozo, cámaras séptica, destapes cloacales, cañería en general, servicio rápido La Moderna. Tel. 243865
1|12|C|418|24|12

A BUEN PLOMERO, gasista, economico. Vistas gratis. Cañerías, calefones, destapes. Tel. 216085.
21|12|C|215|23|12

ELECTRICISTA, instalaciones, reparaciones generales. Service permanente garantido. Teléfono 259539.
22|12|C|776|23|12

A - DOMICILIO reparaciones heladeras, lavarropas, calefones. - Salta 1989. Tel. 257280.
23|12|C|874|25|12

A PLOMERO gasista, calefones, lavarropas, cañerías, precios razonables, atención inmediata. Tel. 246434.
23|12|C|962|24|12

A DOMICILIO reparamos lavarropas, calefones instantáneos, cocinas, sanitarios, plomería, urgencias. Tel. 248250, Rioja 355.
23|12|C|975|23|12

A DOMICILIO reparamos heladeras familiares, comerciales lavarropas asesoramiento gratis. 260136
1|10|F|93848|Pte.

A DESAGOTE pozos, cámaras sépticas, limpieza cañerías. UNIMEV. Teléfono 261745.
16|10|F|93829|Pte.

A PLOMERO, destape cañerías cloaca. Arreglo calefones gas. - Del. 240058.
Tel. 240058
17|12|C|440|10|1

A - PLASTIFICAMOS, pulimos, enceramos pisos madera Pintamos casas. Plomería. Gas. T. 250482.
18|12|C|742|1|1

A MAQUINAS de coser arreglos garantizados. Taller integral, visitas domiciliarias. Lamadrid 430, Tel. 249178.
21|12|C|520|23|12

A DOMICILIO se ofrece plomero, servicio rápido. T. 259929-220322.
22|12|C|751|25|12

A DOMICILIO: servicio mecánico para

ORO

COMPRAMOS
POR MAYOR Y MENOR
Desde $ 750 hasta $ 350
9 de Julio 1455 - Oficina 3
frente Arteta 22|12|C|667|27|12

PILETAS PELOPINCHO
Y OTRAS SIMILARES DE 2.00 x 1.40 x 0.40 $ 3.900
REPOSERAS REPOSAR $2.500
BICICLETAS PLEGABLES Rod. 20 - 16 - 14 ..... $5.500
OLASCOAGA 2150 — CIUDAD
21|12|F|36188|23|12

Alambre de Cobre Esmaltado
Todas las marcas y medidas. Por carreteles o fraccionados. A los mejores precios. Recibimos rezagos en pago materiales para bobinaje en general. - CUYO AISLANTE - Videla Correa 366. TELEFONO 255468.
10|12|F|33837|23|12|A

Elio A. y Orlando S. Bachiocchi
(BACHIOCHI HNOS.)
En cumplimiento a lo dispuesto por el Art. 107 de la Ley 20.744/74, cítase al personal temporario del galpón de empaque de ajos, para que en el término de 48 horas se presente munido de documento de identidad en la sede administrativa, calle Bebedero s/n. - Rodeo de la Cruz - Mendoza. Caso contrario se considerará renuncia espontánea a la relación laboral.
UNICO AVISO
23|12|C|918|23|12

ALQUILAR
Urgente necesitamos casas y Dptos. de 5.000 8.000 y 12.000, para excelentes clientes con solventes garantes. PROVIVIENDA. Perú 1214. T. 255813 - 218277.
22|12|C|623|23|12

ESTAMPADO DE CHAPA
"TALLER ALEM" ofrece estampado de chapa y aluminio en general. Para costado e interiores de casillas, furgones y carpintería metálica. Perfecto ensamblaje. Consultas: Alem 1680 - G. Cruz. Teléfono 227540.
18|12|C|573|24|12

Pollos - Lechones
Pavitos
Le ofrece a sus clientes Establecimiento Avícola MENDOZA. Avellaneda 2250 - Villa Nueva.
20|12|F|36107|23|12

ORO
Joyería BASSO
PAGO $ 780 Gr. Of.
RESCATO POLIZAS
SAN JUAN 1359
17|12|C|534|23|12

Empleada Administrativa
Dactilógrafa - Soltera - Argentina Escribir indicando experiencia anterior y referencias a Poste Restante B. A. (33). 22|12|C|687|23|12

MODULARES
EXTENSIBLES EN FINA MADERA, MODELOS EXCLUSIVOS
OFERTA FIN DE AÑO - ¡APROVECHE!
— SOMOS FABRICANTES —
SAN MARTIN 2943 — LAS HERAS
21|12|C|617|28|12

Bodega Drummond
para Elaboración 1.000.000 Litros. Salida 2 calles principales - T. $ 4.200.000 convenir.
GOMEZ MANSILLA
Chile 838 - Tel. 290585 - Mendoza
22|12|F|36536|23|12

GRATIFICARE
Información sobre perro ovejero alemán, manto negro, viejo. Extraviado calle: Morón - Vicente Zapata. Responde nombre "Duque" - Rioja 480 - Teléfono 249208.
23|12|F|36879|24|12

Antigüedades
Vendo - Compro: Escritorio secreter, camas bronce, apliques, platos, jarras, etc. José F. Moreno 2050 - Ciudad.
23|12|C|899|23|12

VENDO
CAMIONETA
CHEVROLET '68
MONTEVIDEO 127 - 1º P.
OFICINA 8 - TEL. 290508
23|12|F|36702|23|12

VENDEMOS TRACTOR FIAT 1100
NUEVO, CON PALA DE ARRASTRE 6 m3. Y TOPADORA NUEVA. TOTAL $ 1.800.000. CONTADO Y FACILIDADES. - INFORMES: MITRE 1378 — CIUDAD
23|12|F|36824|23|12

Compro Casa
Urgente T|servicios, pavimento. Cont. 50%, saldo corto plazo. PROVIVIENDA. Perú 1214. Teléfonos 218277 - 255813.
22|12|C|623|23|12

Cemento
Venta por
MAYOR Y MENOR
Bandera de los Andes 3675
Villa Nueva.
23|12|F|36738|23|12

HIERRO DE CONSTRUCCION Nº 4,2 al 25
AZULEJOS "SAN LORENZO"
Chapas canaletas sin galvanizar
TODO PARA LA CONSTRUCCION
CORRALON AVENIDA
San Martín 145 — Las Heras — Teléfono 216980
17|12|C|594|23|12

ORO
$ 720 O.F. POLIZAS - PLATA MONEDAS
NECOCHEA 62 — LOCAL 11
22|12|C|703|24|12

VENDO PASTO
DE PRIMERA
DE LA MEJOR ZONA
Conservado bajo galpón
INDEPENDENCIA 512
G. CRUZ TEL 220263

HIERRO DE CONSTRUCCION DE TODAS LAS MEDIDAS
OFERTA: LA VARILLA 4.2 $ 50.-
Cal - Clavos - Alambres - Sanitarios - Yeso - Ladrillos - Ladrillones y Arena.
Corralón SAN JOSE Francisco de la Reta 1258 San José - Teléfono 257016
22|12|F|36468|26|12

ORO
Compra y venta a comerciantes y particulares
24 K., 18 K. ORO BAJO
COMPRO MONEDAS
SAN MARTIN 1027 - LOCAL 70
GAL. PIAZZA - MENDOZA
23|12|C|886|27|12

EN 5a. SECCION
Calle Aristides Villanueva - Antisísmica, 2 dormitorios, living comedor, garaje, habitación y baño servicio, 2 patios, todos los servicios. VENDEMOS CON FACILIDADES. - Informes: CORDOBA 154 — CIUDAD
23|12|F|36717|23|12

VENDO LOTE
CASI SOBRE CARRIL CERVANTES, GODOY CRUZ
221 METROS CUADRADOS - TRATAR: TEL. 258875
23|12|F|36710|23|12

AVISOS CLASIFICADOS

(Viene de la Pág. anterior)

Préstamos e Hipotecas

COMPRO documentos Hipotecarios, saldo de precio. T. 225013.
23|12|F|30903|23|12

Academias

A DOMICILIO, guitarra, curso verano, cualquier edad. 247363.
29|11|C|908|30|12

Compra y Venta de Libros

COMPRO libros secundarios primarios usados. Voy a domicilio, Teléfono 250801, Rivadavia 29, Ciudad.
18|12|C|845|24|12

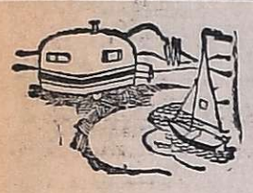

CASAS RODANTES Y EMBARCACIONES

A CASAS rodantes. Todo tipo y modelo. Entrega inmediata. Independencias 317. Las Heras.
21|12|C|617|-18|23|12|D.

"AMERICANA" casas rodantes. - Equipadas con baño químico, transformador, batería, bomba de agua eléctrica, cocina con horno heladera, calefón, etc., Expone y vende: Pecas Automotores Buenos Aires 344 Mendoza. Tel. 217830.
3|12|F|32393|31|12

HELADERA de 12 volts y a gas especial para casilla rodante vende Cadile, Morón 388.
19|12|T|9966|26|12

INODOROS químicos, planchas a gas, tubos fluorescentes para casas rodantes, carpas, piletas Pelopincho, camping general. Colón 248.
10|12|T|33843|Pte.

TRAILER "ANAHI" Representante zona Cuyo: Jardín del Automóvil San Martín 1955. Godoy Cruz, Mza. Tel. 290078 - 2448402 y 248279.
18|10|F|99942|Pte

TURISMO

A MAR DEL PLATA y Necochea. Casas y departamentos amoblados, inmediaciones playas. - Reservas: Boulogne Sur Mer 35, (1º F) Ciudad.
21|12|C|600|23|12

MAR DEL PLATA Hotel Viking, frente al mar, la mejor playa, Punta Mogotes, habitaciones con baño privado. Martínez de Hoz 2269. Teléf. 84042.
23|12|F|36836|23|12

NECOCHEA, a metros del mar Hotel Internacional, residencial, diciembre $ 200, cocheras gratis. Calle 81. Nº 232. T.E. 4587.
2|12|F|32169|31|12

EXTRAVIOS

SE RUEGA devolución valija chica color verde recuerdo familia extraviada el 21 camino entre Desaguadero y ciudad de Mendoza. Gratificaré. Chubut Nº 2544. Mendoza. Teléfonos: 230139 - 253810.
23|12|C|915|23|12

Pensión y Piezas Amobladas

ALQUILAMOS pieza amoblada para matrimonio, cerca centro. Teléf. 250750.
23|12|C|914|23|12

ALOJAMIENTO céntrico para señoritas y caballeros. Avenida España 655.
23|12|C|931|23|12

AMOBLADA habitación matrimonio solo, derecho cocina, casa de familia, pleno centro. Teléf. 240762.
23|12|T|01027|23|12

DESEAMOS pensión completa en Godoy Cruz, 2 muchachos mormones - Tel. 222797.
20|12|C|239|23|12

DOY pensión a anciana Pedro del Castillo 1792. Godoy Cruz. Teléfono 243728.
23|12|T|1019|24|12

ECONOMICA habitación amoblada, cocina 1 - 2 personas. Godoy Cruz 976. San José.
23|12|C|976|23|12

HABITACION confortable, todas comodidades, caballeros, General Paz 455, ciudad.
23|12|C|985|23|12

PIEZA amueblada, caballero a compartir. Santa María de Oro 1244. Guaymallén.
23|12|C|946|23|12

SEÑORITA mayor desea habitación sola c|s. muebles y ½ pensión casa fila., cerca ómnibus 39-6-9. Referencias a este diario hasta sábado 27, corriente. R. Rte. C.C. (30).
23|12|C|997|23|12

Arriendos y Cambios

A PROPIETARIOS que desean alquilar por poco por poco tiempo recuperando su propiedad desocupada, asegúranse empleando nuestro servicio. Además, aunque el inquilino no pague, usted igualmente sobra. Consúltenos. - José Federico Moreno - Ex Director de la Cámara Alquileres - San Lorenzo 332 - Teléfono 249745.
23|12|C|936|23|12

A ALQUILERES, 100% seguridad, evite problemas de cobranzas, cobre puntual, pague o no el inquilino usted cobra igual. Estas y otras ventajas le ofrecemos. Alquile por nuestro intermedio, ganará tranquilidad y seguridad. Visite nuestras oficinas o solicite tasadores| compromiso. Provivienda. Perú 1214. - T. 218277 - 258054 - 255813.
22|12|C|622|23|12

A LOCADOR deseo alquilar casa o departamento de categoría. Llamar a gerente heladerías Renon. Teléfono 259249 - 214573.
23|12|C|900|2312

A $ 12.000 casa ciudad, 5ta., 1|comedor, cocina, garaje, d|servicio, 2 dormitorios, patio. Provivienda, Perú 1214.
23|12|C|957|23|12

A $ 7.500, casa ciudad, 1|comedor, 2 dormitorios, cocina, c|artefactos, garaje, patio. Provivienda, Perú 1214.
23|12|C|957|23|12

A DUEÑO empresa necesita alquilar casa, departamento, pago 10.000, ofrecer 230454.
23|12|C|979|23|12

A. LIMA Suárez, alquila casa amoblada 3 dormitorios, garaje, teléfono. P. Mendocinas 1427.
23|12|F|36705|23|12

A. LIMA Suárez: Alquila oficina céntrica $ 3.000. Patricias Mendocinas 1427.
23|12|F|36706|23|12

A LIMA Suárez: Alquila casa en Dorrego, 3 dormitorios, garaje, teléfono, $ 15.000. P. Mendocinas 1427.
23|12|F|36708|23|12

A. LIMA Suárez: Alquila céntrico Dpto. 2 dormits., gran living-comedor, depend. servicio, $ 9.000. P. Mendocinas 1427.
23|12|F|36707|23|12

A. LIMA Suárez: Alquila amoblado Dpto. Viña del Mar, 2 dorm. Enero $ 2.200. Chalet Valparaíso, 3 dormits. amoblado, Enero, $ 2.000 P. Mendocinas 1427.
23|12|F|36900|23|12

ALQUILO casa o departamento, desde $ 5.000 mensuales. Llamar 221067 ó 290892.
22|12|C|702|23|12

ALQUILO casa en Dorrego, con 7 meses de anticipo en $ 600.000 mensuales. Teléf. 251140.
23|12|C|993|23|12

ALQUILO 1.000 metros terreno, a metros plaza Godoy Cruz, con 2 galponcitos, para depósito o corralón. San Martín Sur 80, Godoy Cruz. 221087.
23|12|F|30914|24|12

ALQUILO Enero Bungalow Viña del Mar. T. 214634, después 16 hs.
23|12|T|01031|23|12

ALQUILO local pleno centro, inmejorable ubicación, tratar, Corrientes 182.
23|12|C|952|23|12

COMPAÑIA Petrolera necesita alquilar casa o dpto s|intermediarios. - 253853.
23|12|F|36709|23|12

DUEÑO alquila departamentos amoblados 2 y 3 dormitorios por temporada verlos y tratar - Lavalle 256, Dpto. 2 - Tel. 215943.
20|12|C|145|29|12

GALPONES Chacras de Coria, 800 metros, alquilamos total, también parcelas. - 221252.
23|12|C|916|23|12

LOCAL comercial con baño amplio, patio exclusivo, ofrezco. Teléfono 291304.
23|12|C|973|23|12

MATRIMONIO solo necesita alquilar casa o departamento, hasta 350 mil pesos. Tel. 262179.
23|12|F|36740|23|12

NECESITO alquilar casa corte antiguo, para depósito de muebles, 6ª ó 5ª Sección. Teléfono 252064.
19|12|C|118|23|12

NECESITO alquilar casa o departamento, pago $ 5.000 mensuales, muy buenas garantías. Teléf. 258256.
23|12|T|01032|23|12

NECESITO alquilar casita o departamento pequeño, trato directo con dueño, Teléf. 220501, preferencia semi amoblado.
23|12|C|959|23|12

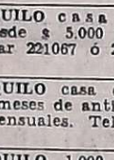

Servicio Doméstico Pedidos

A EMPLEADA formal, sin retiro, necesito. Otra de 7.30 a 19 horas. Pago bien. Garibaldi 213.
22|12|C|744|24|12

A EMPLEADAS necesito, buenos sueldos. Agencia España 1683. - Tel. 259168.
22|12|C|357|23|12

A EMPLEADA con referencias, sin lavado ni planchado, sueldo $ 2.000. Teniente Morandini 52 - Godoy Cruz (a una cuadra Hospital Español, calle San Martín altura 1000).
22|12|C|904|23|12

A EMPLEADAS con, sin retiro, hasta 300.000. Morón 284. - Tel. 291104.
22|12|C|146|23|12

A EMPLEADA servicio doméstico, con o sin retiro. Muy buen sueldo. - 9 de Julio 1058 - P. 2 Dpto. 1 - Ciudad.
23|12|C|926|23|12

A. NECESITO empleada cama adentro, $ 300.000 de sueldo. Traer referencias. Tratar en Casa de los Hilos - General Paz Nº 67.
23|12|T|1016|23|12

A NECESITO empleada 4 hs. diarias trabajo liviano. Alvear 1826, Godoy Cruz, Tel. 224539.
23|12|F|30904|23|12

COCINA, matrimonio s|hijo, empleada, temporada, hasta 500.000. Rivadavia 610.
23|12|C|990|23|12

DISQUE 292497, encontrará trabajo en el acto $ 400.000.
23|12|C|924|23|12

EMPLEADA para corta familia ofrece 170 a 250. T. 227791.
22|12|C|804|23|12

EMPLEADA doméstica necesito medio día; sueldo 1.800. Echeverría 1827. Godoy Cruz.
23|12|F|36863|23|12

EMPLEADA medio día, 3 veces por semana, lavado por horas. 247364.
23|12|C|990|23|12

EMPLEADA de 7 y 30 a 12 para limpieza, hay otra. San Martín 467. Godoy Cruz. (Frente a IKA).
23|12|C|954|23|12

EMPLEADA entienda cocina hasta las 16 hs. sueldo $ 230.000 m|n. inútil sin referencia también planchadora competente. Tratar desde las 10 horas. Inf. de San Martín 86 - 2do. piso T. 291147.
23|12|T|1025|23|12

JOVENCITA necesito, cama adentro, sin lavado ni cocina. Teléfono 222163.
23|12|C|927|23|12

NECESITO empleada, ayudar quehaceres domésticos, medio día. Félix Suárez 834, Villa Nueva. Gllén.
23|12|F|36739|23|12

NECESITO empleada cama adentro. Buenos Aires 246, Dpto. "C".
23|12|T|1035|23|12

NECESITO empleada limpieza de 8 a 15, $ 100.000 y pago micro Pasaje Romalrone 1644. Godoy Cruz. Teléfono 293311.
23|12|T|1022|23|12

NECESITO matrimonio, ella para quehaceres domésticos él de jardinería, con recomendaciones que sean prácticos. Primitivo de la Reta 1010.
23|12|F|36750|24|12

PERSONA joven con retiro corta familia. Perú 358, casi esq. Pedro Molina.
23|12|T|1036|23|12

RESIDENCIAL necesita empleada. Necochea 766, ciudad.
23|12|T|1038|23|12|D

SE NECESITA empleada que sepa cocina, c|adentro con recomendación. Garibaldi 92. 3 P.J.
23|12|C|955|23|12

SE NECESITA empleada joven, buena presencia, cama adentro J. V. Zapata 275. Dpto. D. Ciudad.
23|12|C|984|23|12

SE NECESITA empleada con referencia, todo quehaceres 8 a 18 hs. matrimonio y 1 niña buen sueldo. Tel. 216743. Ferroviarios Argentinos 302, Ciudad.
23|12|T|1033|23|12

2 EMPLEADAS necesito cama adentro, preferencia madre e hija o hermanas, una niñera otra quehacer general. Juan B. Justo 572, Teléfono 215702. Presentar referencias.
23|12|C|944|25|12

OFRECIDAS

A MORON 284 solicite empleadas seleccionadas y garantizadas. - T. 291104.
22|12|C|146|23|12

A EMPLEADAS seleccionadas "España". Seriedad, garantía. España 1683, Tel. 259168.
22|12|C|557|23|12

MATRIMONIO s|hijo se ofrece, él trabaja afuera. Muy buenas recomendaciones. Tel. 246095.
23|12|C|963|23|12

SEÑORA: Bombal dispone empleadas. Excelentes referencias. Teléfono 292497.
23|12|C|924|23|12

SE OFRECE señora lavado, planchado y limpieza por hora. Cipoletti 408. Dorrego.
23|12|C|938|23|12

LICITACIONES

MINISTERIO DE BIENESTAR SOCIAL
Secretaría de Estado de Vivienda y Urbanismo
PLAN ALBORADA
FONDO NACIONAL PARA LA VIVIENDA
INTERVENCION FEDERAL EN MENDOZA
MINISTERIO DE BIENESTAR SOCIAL
Instituto Provincial de la Vivienda
POSTERGACION
APERTURA LICITACION

Postérgase para el día y hora que a continuación se detalla, la LICITACION PUBLICA, correspondiente a la Construcción de **25 Viviendas en Barrio Bowen II**, Dpto. General Alvear, cuya apertura debía realizarse el día 22 de Diciembre de 1975, a las 12 horas.

EXPEDIENTE: 2314-D-74.
DIA: 26 DE DICIEMBRE DE 1975.
HORA: 12.

23|12|F|36878|23|12

INTERVENCION FEDERAL EN MENDOZA
DIRECCION PROVINCIAL DEL MENOR

Llámase a LICITACION PUBLICA, para los días y hora que a continuación se detallan, con el objeto de contratar lo siguiente:

12 DE ENERO DE 1976 - 10 Hs.: Programación y Control, s|suministro de carne para Institutos y Guarderías - 1º Cuatrimestre 1976 - Expte. 2440/75.

12 DE ENERO DE 1976 - 10 Hs.: Programación y Control, s|suministro de ave e higado - 1º Cuatrimestre/76 - Expte. 2454/75.

12 DE ENERO DE 1976 - 12 Hs.: Programación y Control, s|suministro de pan y leche - Expte. 2441/75.

13 DE ENERO DE 1976 - 11 Hs.: Programación y Control, s|suministro de pan y leche para Zona Sur - Expte. 2435/75. Apertura: Delegación Zona Sur, Córdoba 16, San Rafael.

13 DE ENERO DE 1976 - 11 Hs.: Programación y Control, s|suministro de carne, hígado y ave. Expte. 2455/75. Apertura: Delegación Zona Sur, Córdoba 16, San Rafael.

Por pliegos de condiciones y demás informes, en la Oficina de Compras, Emilio Civit Nº 348 - Ciudad - Mendoza.

23|12|F|36822|24|12

Gobierno de la Intervención Federal en Mendoza
Ministerio de Bienestar Social
INSTITUTO PROVINCIAL DE LA VIVIENDA

Llámase a **LICITACION PUBLICA**, para los días y horas, que a continuación se detallan, por la compra de diversos materiales con destino a los distintos barrios en ejecución por este Instituto:

EXPEDIENTE: 2302-D-75
BARRIO SANIDAD A. T. S. A.
DIA: 16/ENERO DE 1976.
HORA: 9. Compra de materiales áridos.

EXPEDIENTE: 2182-D-75
BARRIO MUNICIPALES DE JUNIN
DIA: 16/ENERO DE 1976.
HORA: 9. Compra de elementos para techos.

EXPEDIENTE: 2305-D-75
BARRIO SANIDAD A. T. S. A.
DIA: 19/ENERO DE 1976.
HORA: 10. Compra de materiales de pinturería.

Los Pliegos de Condiciones, se encuentran a disposición de los interesados, en la sede del Instituto Provincial de la Vivienda, sita en la calle Emilio Civit 642, en horario de 8 a 13 hs.

22|12|F|28938|24|6

pinturas TEKNO
FABRICA DE PINTURAS
JUAN DE GARAY 339
TEL. 220786
GODOY CRUZ MZA.
Informa a sus clientes, proveedores y amigos, su cierre por vacaciones desde el 29/12/75 al 6/1/76

EDICTOS JUDICIALES

EDICTO DE NOTIFICACION. — Señorita Juez Segundo Civil San Rafael, autos 15233, "Salinas José contra Elcira M. de Bustamante por título supletorio" cita a Elcira Mansilla de Bustamante y terceros que se consideren con derecho sobre inmueble ubicado distrito Rama Caída —sobre ruta nacional 143— San Rafael de 0 Ha. 4.841,34 m2., a fin de que comparezcan en autos y respondan bajo apercibimiento de ley. San Rafael, 11 de noviembre de 1975. Héctor Dick Ulloa, Secretario.
13|11|F|26166|23|12|A

EDICTO. — Juez Séptimo Juzgado Civil, cita y emplaza concurrir en autos 37.718: "Arzobispado de Mendoza p/Título Supletorio", posibles interesados, de ignorado domicilio, sobre inmueble ubicado calles Lavalle 38-60 y Colón de Godoy Cruz, con superficie 5.259,53 m.2, según mensura y plano: Sur: con Suc. Diletta Lmo. Bertolotti de Gambaré y Moisés Dapáz en 56,04 mts., con el Sr. Antonio Castilla en 9,02 m.; con Jaime Alós en 17,89 m.; Oeste: con c/Colón en 34,78 m., con Policía de Mendoza Seccional 7ma. en 52,79 m.; Norte: c/Lavalle en 59,48 m., en Policía Mendoza, Seccional 7ma. en 21,62 m.; Es Sr. Lucio Marcial Guisasola y Arzobispado de Mendoza en 58,42 m., con Jaime Alós en 12,40 m. y con Sr. Antonio Castilla en 15,56 m., plazo diez días última publicación. - José M. Hidalgo - Secretario.
28|11|C|462|6|2|A.

EDICTO. — Juez Tercer Juzgado Civil, General Alvear, autos número 4.779: "Amador Miguel p/ Título Supletorio", inmueble ubicado en calle Alberdi Nº 511, Departamento Gral. Alvear. Límites: Norte: 15,80 mts. con Bernardo Zamarbide; Sur: 15,70 mts. Mariano Rodríguez; Este: 10 mts. Miguel Varela; Oeste: 10 mts. calle Alberdi. Superficie: 157,41 mts. Cita a todos interesados se consideren con derecho inmueble término cuarenta días comparecer a estar a derecho. - Alberto de Mattor Marcal - Secretario.
28|11|F|31067|5|1|A.

EDICTO TITULO SUPLETORIO. — Juez Tercer Juzgado Civil, Expediente 107.523 "Calcagno Herrera, Oscar por título supletorio", cita a todos los que se consideren con derecho sobre inmueble ubicado en Renato Della Santa 2065, Villa Jovita, Godoy Cruz, superficie 350,37 metros cuadrados; límites: Norte, Francisco López Jiménez; Sur, Gregorio Michelotti; Este, José Penna; Oeste, calle Renato Della Santa; para que comparezcan a juicio y hagan valer sus derechos. - Arnaldo Andrés Frigerio, Secretario.
1|12|C|745|10|2|76

EDICTO. — Juez Décimo Juzgado Civil cita herederos y acreedores de Mauro Agustín Ercole comparendo cuatro de febrero próximo nueve horas. Expte. 10.819. - Juan Carlos Calderón, secretario.
11|12|C|776|23|12|A

EDICTO. — Juez Primer Juzgado Civil cita y emplaza herederos y acreedores de Pablo Ramón o Ramón Pablo Salcedo comparendo veintitres de Diciembre próximo a las nueve horas. Expte. Nº 118.909. Luis A. Benvenuto, Secretario.
11|12|C|875|23|12|A

EDICTO. — Primer Juzgado Civil San Rafael cita herederos y acreedores de Elvira Marín comparendo veintiseis febrero próximo nueve horas. Autos 72.001-B. - Oscar Suárez, secretario.
11|12|F|33966|23|12-A

EDICTO. — Segundo Juzgado Civil Tercera Circunscripción cita herederos y acreedores de Antonio Bernardino Pérez. Comparendo: Diciembre veintidos, once horas. - Esc. Act. Pedro José Messina, Secretario.
15|12|C|618|23|12|A

EDICTO. — Juez Segundo Juzgado Civil, San Rafael, cita herederos y acreedores Matilde Núñez de Romero, Autos Nº 15.935|3, comparendo 5 Febrero próximo 10 horas. Héctor Dick Ulloa, Secretario.
15|12|F|34930|26|12|A

EDICTO. — Luis Abate Pasini, Martillero matrícula Nº 711, rematará orden 14º Juzgado Civil, frente a Secretaría autorizante, Ala Norte, Palacio de Justicia, 3º Piso, próximo 29 de diciembre, hora 11, en autos caratulados Nº 86.140 "Exhorto Mar del Plata en J. Selecciones Salgado Soc. en Com. p|Acc. quiebra p|Insc. Título" Bien inmueble de la fallida, ubicado en Departamento San Martín Mendoza, distrito Montecaseros y 3 Porteñas, constante de una superficie de 305 Has. Campo inculto. Dentro de las siguientes medidas perimetrales y linderos: Norte: en 3.660m. con más terrenos de la vendedora. Sud: en 3.935m. calle pública Nº 11 frente a Echesortu y Casas; Este: en 1.000 m. aproximadamente, calle pública "El Cercado" frente a Colonia "El Cercado" y Oeste: en 724,95 m. calle pública de la Colonia, frente a Lambare S. A. El inmueble está integrado por 4 grupos de lotes separados entre sí por calles proyectadas, cuyas superficies no se incluyen en la Superficie Total y pertenecen a los números 15 y 16 fracción "M"; 15, 16 y 17 de la fracción "N"; 15, 16, 17 y 18 de fracción "O" y 8 y 9 de fracción "P", partiendo de la dirección Oeste a Este según plano de proyecto de fraccionamiento de la propiedad de los anteriores en el dominio Sres. José María y Héctor Mellado sobre plano firmado por el Ing. Leopoldo Alem Gorosito en diciembre de 1955, una de cuyas copias, debidamente suscripta por las partes de conformidad está agregado al protocolo como documento habilitante. No posee derecho de Regadío inscripto. Se encuentra registrada a nombre de Selecciones Salgado Soc. en Com. por Acciones Padrón Nº 17.185 Dirección de Rentas departamento San Martín Mza. Deudas y gravámenes: Registros Públicos y Archivo Judicial: Inscripta Nº 17436, Fs. 177 del tomo 70 -C- de San Martín. No registra inscripto ningún gravamen Dirección de Rentas: Adeuda $ 491,96. Avalúo: $ 1.500. Rige 1|73. Base 70 % del avalúo o sea $ 1.050. Seña 10 % más honorarios Martillero 3 % en dinero efectivo acto remate, saldo aprobada la subasta. Por el presente edicto se notifica a quienes les asista derecho, acreedores hipotecarios y terceros poseedores que pudieran existir. Títulos agregados en autos, no admitiéndose reclamos posteriores por vicios o fallas de los mismos. Más informes; Felipe de la Rosa, Secretario o Martillero Luis Abate Pasini, Huarpes 232. Teléf. 291618 Mendoza.
15|12|F|34920|26|12|A

EDICTO SUCESORIO. — Juez Octavo Civil, cita herederos y acreedores, Antonio Guzzo, audiencia: Nueve de febrero próximo, a las doce horas. Expediente 39.609. - Oscar Willian Tello, Secretario.
16|12|C|474|30|12

EDICTO. — Juez Civil Rivadavia, autos Nº 411, "Suárez Saturnino c/sucesores Juan y Pedro Henríquez, título supletorio", cita quienes se consideren con derecho sobre inmuebles en Junín, Los Barriales, ubicado sobre Carril Isla Grande, en su calle lateral "De la Rivera". Límites: Norte: Roque Moisés, María Jesús y María Dora Henríquez; sud: Angela del Rosario Suárez, Santiago Pacífico y María Juliana Henríquez; este, Juan O. Henríquez; oeste: calle De la Rivera o del Bajo. Superficie: 7.494,90 m2. según plano aprobado. Emplázase diez días desde última publicación concurrir a juicio.
18|12|C|549|15|1|A

EDICTO. - Orden Cámara Segunda del Trabajo. Secretaría Ottone, expediente Nº 8152 caratulados "Mondatti Pascual c|Manuel Azura y otros, ord.", Martillero Carlos Lacourt, matrícula Nº 1160, rematará mejor postor, el día 29 de diciembre de 1975, once horas, en planta suelo Norte Palacio de Justicia, frente Secretaría citado tribunal, un inmueble ubicado en distrito Cruz de Piedra, Departamento Maipú, Mendoza, a cien metros carril Cazamis. Superficie: nueve mil novecientos cuarenta y nueve metros, treinta decímetros cuadrados. limitando: Norte: Sociedad Furlani hermanos; Sur: Calle Pública pavimentada Manuel Cruz Videla; Este: Concepción F. viuda de Di César; Oeste: Manuel Azura. Existe casa adobe mal estado, con tres habitaciones y pileta de agua descubierta. Viña baja en toda su extensión, con algunos olivos y frutales intercalados, en regular estado de conservación y derecho de regadío definitivo para 8.066 m2., inscripto a nombre de Manuel Azura e hijos S.C.C. en Registro Propiedad Raíz al Nº 11.552, fs. 282, Tomo Nº 70A, y Padrón Territorial Nº 569|7, ambos de Maipú. Avalúo Fiscal: $ 36.290. Base venta: $ 25.403 (70% del avalúo). Seña: 10% y comisión 3% acto remate. Saldo aprobado éste. Embargo por $ 30.000 más el de autos por $ 43.000. Deudas: Contribución Directa $ 779,99, sujeta a reajuste. Irrigación: a liquidar. Título dominio pueden examinarse en expediente, no admitiéndose cuestión alguna después del remate. Informes: Secretaría autorizante o martillero, Perú Nº 70, Mendoza.
16|12|F|35063|28|12

EDICTO. — Juez a cargo Octavo Juzgado Civil, Comercial y Minas, Dra. Norma B. de Mayol, hace saber que se ha declarado la apertura del Concurso Preventivo del patrimonio de don Luis Víctor Giordano, autos Nº 39651:... en el que ha resultado sorteado Síndico el Sr. Pedro M. Pérez Espín, domiciliado en Jorge A. Calle 742 Ciudad. Se ha fijado plazo hasta el día catorce de abril próximo para que los acreedores presenten al Síndico los pedidos de verificación de créditos en la forma prevista por el art. 33, bajo apercibimiento de ley. Se ha designado audiencia para el día veintiocho de junio próximo a las nueve horas, en la sede del Juzgado, para que tenga lugar la celebración de la junta de acreedores que discutirá y votará la propuesta de acuerdo preventivo, la que se realizará con los acreedores que concurran. Se dispuso girar los oficios a los fines del cumplimiento de lo previsto por el art. 22 de la Ley de Concursos. Se ha dispuesto que se tome debida nota de este proceso a cuyo fin se oficia a la Dcción de Registros Públicos y Archivo Judicial de la Pvcia. Excma. Suprema Corte de Justicia. Oscar Willan Tello, Secretario.
19|12|C|040|23|12

EDICTO. — Juez Primer Juzgado Civil San Rafael, Secretaría Oscar Suárez, autos Nº 71.733 —B— caratulados: Alfor S.A. c/Metalúrgica I.M.C.A. por Cambiaria, hace saber tres días alternados martillero Eduardo Emilio Funes rematará día veintinueve de Diciembre próximo a las once horas, estrados Juzgado, sin base y mejor postor. Comprador depositará acto remate 10% seña más comisión martillero, saldo aprobada subasta. Un transformador eléctrico marca "La Oxígena" stand S.220 V. 120 A. Nº 5351, una máquina cortadora Sensitiva a discos de acero para metales marca "C.J.M." motor 220 v dos velocidades, en buen estado de uso y funcionamiento. Informes Secretaría autorizante. Eduardo F. Funes, martillero público Mat. 337
22|12|F|36438|24|12

EDICTO. — Orden Juez Federal de Mendoza, Secretaría C, autos Nº 66.764-C "Dirección General Impositiva c/Santa Ercilia S.A.R.I.C., por ejecución Fiscal, martillero Mario Mariotti, rematará día 29 diciembre de 1975, a las 9 horas, en los Estrados del Juzgado calle Las Heras 146, Piso 2º, Mendoza, la cantidad de sesenta mil litros de vino de mesa criollo, cosecha 1975, cuyas características organolépticas principales son: grado alcohólico 12,7; acidez total 3,97; acidez volátil 0,54; color rosado; las demás características se consignan en el respectivo análisis del I.N.V. agregado en autos. Estos vinos están contenidos en la pileta Nº 122 del Establecimiento de calle Los Arboles s/n., Distrito Andrade, Departamento Rivadavia, Mendoza, donde son exhibidos. El remate se realizará sin base, al mejor postor, quien deberá depositar en el acto de la subasta la seña del diez por ciento y la comisión del diez por ciento para el Martillero en manos de éste. El saldo deberá depositarse dentro de los cinco días de aprobado el remate. El traslado de los vinos, una vez subastados, se hará por cuenta de quien o quienes resultaren adquirentes. Más informes, Secretaría actuante o Martillero, Mitre 1453, Local 1, Mendoza.
22|12|F|36478|29|12-A

EDICTO. — Caja de Seguro Mutual Ley 1828, cita cinco (5) días beneficiarios Pedro Ayala Márquez para reclamos derechos seguro mutual. - Antonio Eduardo Schillagi, director gerente Caja de Seguro Mutual.
22|12|C|000|26|12

EDICTO. — Caja de Seguro Mutual Ley 1828, cita cinco (5) días beneficiarios Eulojio o Eulogio Fredes Carrasco para reclamos derechos seguro mutual. - Antonio Eduardo Schillardi, director gerente Caja de Seguro Mutual.
22|12|C|029|26|12

EDICTO. — Juzgado Menores San Martín cita y emplaza por el término de diez días a Sebastián Castro y María Elena Vila, padres de la menor Valeria Viviana Castro para que comparezcan en autos 1154 "Castro, Valeria Viviana por Adopción", respondan y fijen domicilio legal, bajo apercibimiento de ley (arts. 212, 21 y 74 C. P. Civil). - Armando Pinera, secretario.
22|12|C|034|24|12

EDICTO. — Juez Segundo Juzgado Civil, San Rafael, cita herederos y acreedores de Mercedes Cervantes de González, audiencia seis de febrero próximo: diez horas. Autos Nº 15933. - Héctor Dick Ulloa, Secretario.
23|12|F|36817|31|12|A

EDICTO DE REMATE. — José López Manzano, Martillero Público, remtará orden Segundo Juzgado Civil, Comercial y Minas San Rafael, Mendoza, Secretaría 4, Autos: 13.996, 'Barolo, Pennone y Cía. S. R. L. por Convocatoria de Acreedores (Hoy su Quiebra), día 30 diciembre de 1975, ocho treinta horas, Avda. Mitre y Patricias Mendocinas (Ex-Local casa Daniel Julián) San Rafael, Mendoza: Una máquina rectificadora cigüeñal, Marca "Lempco" MK-JB, serie 684, con una piedra colocada y seis de repuesto, base $ 400.000. Una máquina rectificadora campana, marca "Van Norman", Nº: 5.533, modelo 303, motor eléctrico Nº 3.460|Base $ 150.000. Una máquina rectificadora bielas sin número, ni marca, color r

En natación finalizó el certamen "Amistad"

Finalizó el campeonato "Amistad" de natación. La actividad se cumplió en la pileta de 50 metros del Club Yacimientos Petrolíferos Fiscales. La victoria le correspondió al equipo de FENAM que acumuló 678 puntos.

Los resultados

100 m. mariposa, varones infantiles "B": 1º) Fabián Varela (Fenam) en 1' 18"; 2º) Sergio Sarmiento, (Alcón) en 1' 19" 30; 3º) Ignacio Verdaguer, (Alcón) en 1'22 50.; 4º) Raúl Lemir, (Fenam) en 1' 27" 60; 5º) Walter López, (Fenam) en 1' 30" 50.

100 m. pecho, damas infantil "B": 1º) Diana Nava, (Fenam) en 1' 42" 65; 2º) Mónica Torres, (Fenam) en 1' 45"; 3º) Graciela López, (Fenam) en 1' 58" 20.

100 m. pecho, varones infantil "A": 1º) Luis Rando, (Fenam) en 1' 38" 80. 2º) Gustavo Castillo, (Fenam) en 1' 41" 10.; 3º) Raimundo Baquet, (Alcón) en 1' 43" 80.; 4º) Gulio Avelli, (Alcón) en 1' 54" 10.

100 m. libre, caballeros: 1º) Claudio Capezzone, (Fenam) en 0' 58" 20. (récord mendocino); 2º) Marcos Capezzone, (Fenam) en 1' 00" 60.; 3º) Lorenzo Traverso, (Alcón) en 1' 02" 20. 4º) Luis Levrini, (Alcón) en 1' 05" 60.

100 m. pecho, damas juvenil "A": 1ª) Gabriela Llera, (Fenam) en 1' 29" 60.; 2ª) Liliana Stalloca, (Fenam) en 1' 31" 60.; 3ª) Gabriela Pedemonte, (Alcón) en 1' 40" 20.; "4ª Isabel Hoffman, (Alcón) en 1' 41" 90.

200 m. libre, varones juvenil "A": 1º) Rodrigo Salcedo, (Alcón) 2' 27" 30.; 2º) David Agost, (Fenam) en 2' 27" 90. (récord mendocino); 3º) Daniel Támula (Fenam) 2' 28"; Enrique Lagazzone, (Alcón)

...riposa, caballeros: ... Támula (Fenam) (récord mendoci... Eduardo Ragazzone, ... 08" 40.; 3º) Oscar ... Fenam) en 1' 10" ... Jorge Postigo, (Alcón) en 1' 16" 20.

100 m. libre, damas: 1ª) Silvana Pérez, (Fenam) en 1' 07" 80. (récord mendocino); 2ª) Irma Fornoni, (Fenam) en 1' 10" 90.; 3ª) Bettina Betty, (Alcón) en 1' 11" 30.; 4ª) Sabina Sada, (Alcón) en 1' 15" 20.

200 m. pecho, varones juvenil "A": 1º) Rodrigo Torres, (Alcón) en 3' 03" 60.; 2º) Alejandro Palma, (Fenam) en 3' 06" 20.; 3º) Adolfo Peralta, (Fenam) en 3' 06" 20.; 4º) Vicente Bongiorno, (Alcón) en 3' 23" 30.

50 m. mariposa, varones infantil "A": 1º) Tulio Comandini, (Fenam) en 0' 39" 60.; 2º) Luis Rando, (Fenam) en 0' 42" 20.; 3º) Carlos Bataglia, (Alcón) en 0' 42" 80.; 4º) Raimundo Baquet, (Alcón) en 2' 27" 90.

100 m. pecho, damas infantil "B": 1ª) Sandra Villalba, (Fenam) en 1' 36" 10.; 2ª) Beatriz Adunka, (Fenam) en 1' 37" 90.; 3ª) Lucía Camacho, (Alcón) en 1' 39" 50.; 4ª) María Paz Raimuallo, (Alcón) en 1' 44" 50.

100 m. espalda, varones infantil "B": 1º) Ignacio Torres, (Alcón) en 1' 24" 30.; 2º) Walter López, (Fenam) en 1' 26" 30.; 3º) Javier Marciali, (Fenam) en 1' 28" 90.; 4º) Ignacio Verdaguer, (Alcón) en 1' 32" 20.

200 m. individual, damas juvenil "A": 1ª) Bettina Betti, (Alcón) en 2' 53" 70. 2ª) Irma Fornoni, (Fenam) en 3' 01" 30. (récord mendocino); 3ª) Gabriela Pedemonte, (Alcón) 3' 04" 40. 4ª) Gabriela Llera, (Fenam) en 3' 04" 80.

200 m. individual, caballeros: 1º) Lorenzo Traverso, (Alcón) en 2' 32" 60; 2º) Claudio Capezzone, (Fenam) 2' 33" 20. (récord mendocino); 3º) Luis Levrini, (Alcón) en 2' 43" 10.; 4º) Fernando Amado, (Fenam) en 2' 45" 20.

Posta 4 x 100 m., estilos, damas infantil "B": 1º) Fenam "A" B. Pagola, A. Salinas, S. Villalba, B. Adunka en 6' 04" 20.; 2º Alcón "A", M. Ruimallo, L. Camacho, P. Levrini, A. Levrini en 6' 26" 50.

Posta 4 x 100 m., individual varones infantil "B": 1º) Fenam "A", W. López, D. Morales, F. Varela, J. Marciali, en 5' 30"; 2º) Alcón "A", I. Torres, I. Verdaguer, S. Sarmiento, G. Pérez, 5' 36" 30.

Posta 4 x 100 m., libre damas: 1º) Fenam "A", C. Sabino, J. Bonanno, I. Fornoni, S. Pérez, en 4' 53" 80.; 2º Alcón "A", B. Betti, A. Torre, G. Pedemonte, S. Sada, en 4' 57" 40.

Posta 4 x 100 m., libre caballeros: 1º) Fenam "A", M. Capezzone, C. Vendrell, L. Montané, C. Capezzone, en 4' 10" 50.; 2º) Alcón "A", L. Traverso, S. Muñoz, L. Levrini, F. Macioni, en 4' 20" 20.

Puntaje final: Fenam: 678 puntos y Alcón, 462.

Cassius Clay por el título en febrero

BRUSELAS, 22 (Télam-Reuter-Latin). - El campeón mundial de los pesados, Muhammad Ali, defenderá su título contra el belga Jean Pierre Coopman el próximo 20 de febrero, se informó hoy en esta ciudad.

La realización del combate, que probablemente se efectúe en Puerto Rico, fue confirmada telefónicamente al promotor local Karel de Jaegher por el empresario norteamericano George Kanter.

Roberto Bernard ganó la "Valles sanjuaninos"

Corriendo a un promedio de 37,997 kilómetros por hora, el pedalista sanjuanino obtuvo la competencia ciclística "Valles Sanjuaninos", que sobre tres etapas (345 kilómetros), y con ida y vuelta hasta Barreal organizó entre sábado y domingo el Club Del Bono. Segundo se ubicó el chileno Leandro Contreras, a 6 segundos del vencedor.

Ayer se disputaron las etapas segunda y tercera. La segunda fracción unió Barreal con Calingasta sobre 40 kilómetros con el sistema contra-reloj y fue ganada por el porteño Gerardo Cavalieri con un tiempo de 54' 2", aventajando a Juan Carlos Ruarte, Leandro Contreras, Roberto Bernard y Ernesto Fernández, que en ese orden se escalonaron hasta el quinto puesto.

Con esta victoria parcial, Cavalieri subió hasta el séptimo puesto en la clasificación general, pero la variación más importante fue la producida por Leandro Contreras que, habiendo resultado tercero en la primera fracción detrás de Bernard y Luis Espinoza, superó a éste en la clasificación general y quedó detras de Bernard a sólo 6 segundos y con la posibilidad de desplazarlo durante la tercera fracción.

Esta etapa la "hicieron" quienes prácticamente no tenían chance, ya que las diferencias eran notorias entre Bernard, Contreras y Espinoza (los tres fugados del sábado), con respecto al resto de los pedalistas.

Esta tercera fracción, sobre 136 kilómetros, entre Calingasta y el velodromo del estadio Parque de Mayo, fue ganada por Carlos Gómez, quien superó en la misma llegada al chileno Pedro Aguilera, a Juan Jácamo y Ernesto Fernández, con un tiempo de 3h. 26m. 20s., a un promedio de 39,337 k.p.h. Quinto y sexto se clasificaron Arturo Orlando Bustos y Antonio Matesevach, respectivamente, con 3h. 26m. 27s. y posteriormente arribaron: Ramón Cañete, Luis Espinoza, Gerardo Cavalieri, Antonio Rodríguez, Armando Ramírez, Ignacio Gaitán, Sergio González, Roberto Bernard, Leandro Contreras y Juan Carlos Ruarte, todos con 3h. 26m. 41s.

La clasificación general fue la siguiente: 1º) Roberto Bernard 9h. 3m. 59s.; 2º) Leandro Contreras (Chile), 9: 04' 5"; 3º) Luis Espinoza 9: 5' 09"; 4º) Pedro Aguilera (Chile), 9: 08' 26"; 5º) Manuel Recabarren, 9: 08' 46"; 6º) Juan Carlos Ruarte, 9: 09' 25"; 7º) Gerardo Cavalieri, 9: 09' 40"; 8º) Antonio Matesevach 9: 10' 25"; 9º) Ramón Cañete (Bs. As.) 9: 10' 38". Promedio del ganador: 37,797 k.p.h.

Farmacias de turno en la región de Cuyo

Para HOY

PROVINCIA DE MENDOZA

Capital. — Hasta las 24: "Estación", Las Heras 698, Tel. 214226; "La Pirámide", San Martín 1699, Tel. 214395; "Fleming", Paso de los Andes 2304, Tel. 215301. Día y noche: "Díaz Martos", San Martín 846, Tel. 248416; "Mirábile", La Plata 232, Tel. 216103.

Policlínico Fleming: Teléfonos 241810 y 245792.
Hospital Central: Teléfonos 240063 y 245287.
Hospital Emilio Civit: Teléfonos 250000 y 216320.
Hospital Ferroviario: Teléfono 252600.
Hospital El Carmen: Teléfonos 220279 y 220803.
Servicio Sacerdotal Nocturno: De 21.30 a 6.30. Tel. 256654.
División Bomberos: Teléfono 244888.
Comando Radioeléctrico de la Policía: Teléfono 244444.

Godoy Cruz. — Hasta las 24: "Derqui", San Martín 539, Tel. 221110; "Curie", Tiburcio Benegas 715, Tel. 227500; "La Perla", Carril Sarmiento 1670, Tel. 226082. Día y noche: "El Cóndor", Alvarez Thomas 99, Tel. 222616; "Congreso", Tucumán 395, Tel. 248703; "La Salud", Paso de los Andes 2099.
Las Heras. — Hasta las 24: "Del Norte", San Miguel 610, Tel. 251875; "Coronel Díaz", Coronel Díaz 348, Tel. 214689. Día y noche: "Real", San Miguel y Burgos, Tel. 251589.
Guaymallén. — Hasta las 24: "Cobo", Cobo y Juan G. Godoy, Tel. 292409; "Nueva Ciudad", Videla Correas 199, San José; "Santa Teresita", Godoy Cruz 2451, Tel. 261453. Día y noche: "Del Barrio", Las Heras y Correa Saá, Tel. 258932; "Fadelli", Libertad 775, Teléf. 261601; "Alhambra" Carril Nacional 6720, Rodeo de la Cruz.
San Martín. — Hasta las 24: "Libertad", Balcarce 333, Tel. 21510. Día y noche: "Del Carmen", 9 de Julio 475, Tel. 21096.
Luján de Cuyo. — Día y noche: "Berazategui", Sáenz Peña y Taboada, Tel. 980729.
Maipú. — Día y noche: "Maipú", San Martín 248, teléfono 972614.
Gutiérrez. — Hasta las 24: "Del Carril". Día y noche: "Rawson", Maza y Fleming, Tel. 972335.
Junín. — Día y noche: "Del Carmen", Mitre 266, teléfono 33.
Rivadavia. — Día y noche: "Del Carmen", San Isidro 699, Tel. 42054.
La Paz. — Día y noche: "Las Chacritas", Belgrano y 25 de Mayo, Tel. 36.
Tunuyán. — Día y noche: "Española", San Martín 1800, teléfono 2452.
Tupungato. — Día y noche: "Tupungato", Belgrano 384, teléfono 123.
La Consulta. — Día y noche: "Virgen de Luján", Ejército de los Andes 450, Tel. 28.
Santa Rosa. — Día y noche. Villa cabecera: "Santa Rosa", ruta 7 s/n., Tel. 27. Las Catitas: "San Anrdés", ruta 7 s/n.; "Las Catitas", avenida Eulalia Calderón s/n. La Dormida: "La Ruta", ruta 7 s/n.; "Del Pueblo", avenida Remo Falciani s/n., Tel. 22.
Villa Atuel. — Día y noche: "Tonn".
San Rafael. — Día y noche: "Mtire", Hipólito Yrigoyen 267, Tel. 24123; "Libertad", avenida Balloffet esquina Cabildo, Tel. 22269.
General Alvear. — Día y noche: "Independencia", Libertador Sur 80, Tel. 2675.
Malargüe. — Día y noche: "San Antonio" San Martín 530, Tel. 47.

PROVINCIA DE SAN JUAN

Capital. — Hasta las 24: "Curie", avenida Libertador esquina Del Bono, Desamparados, Tel. 25401; "Aberastain", Aberastain 195 Sur, Tel. 23644; "Rodríguez", Laprida 16 Oeste, Tel. 22503; "Roma", General Acha 902 Sur, Tel. 27704. Día y noche: "Santa Rosa", Recuerdos de Provincia 8; "Pintor". Tucumán 402 Sur, Tel. 24514; "España", España y C. Bustos, Rawson; "La Báscula", avenida España 199 Norte, Tel. 24523.
Caucete. — Día y noche: "Avenida".
Pocito. — Día y noche: "De Luján", Ingeniero M. Zalazar s/n., Tel. 69.
25 de Mayo. — Día y noche: "Balmaceda".
Jáchal. — Día y noche: "Jáchal".
Albardón. — Día y noche: "Albardón".

PROVINCIA DE SAN LUIS

Capital. — Día y noche: "Rivadavia" Rivadavia 645, Tel. 2145; "Santa María", Caseros 875, Tel. 4298; "Santa Rosa", San Martín y avenida España, teléfono 4664.
Ciudad de Mercedes. — Día y noche: "Aguilar", Junín 192, Tel. 2370; "Rica", avenida Mitre 600, Tel. 1043; "Rola", avenida Mitre 1700, Tel. 1378.

Para MAÑANA

Capital. — Hasta las 24: "Avenida", Garibaldi 3, Tel. 244456 y 245402; "Natal", Olascoaga 2799, Tel. 218118; "Pasteur", San Martín 2292, Tel. 217656. Día y noche: "Cerlotto", Córdoba 395, Tel. 257567; "Colón", Colón esquina Belgrano, Tel. 244168 y 248508.

Para PASADO MAÑANA

Capital. — Hasta las 24: "Chile", Chile 501, Tel. 214223 y 214119; "Uspallata", Jorge A. Calle 704, Tel. 256480; "Santo Domingo", F. L. Beltrán 101, Tel. 214445. Día y noche: "San Martín", San Martín 677, Tel. 291547; "Herrera", Juan B. Justo 255, Tel. 255448; "Buenos Aires", San Martín 2802, Tel. 214438.

San Rafael: agasajo a la selección y la prensa

SAN RAFAEL. — La Liga Sanrafaelina de Fútbol, agasajó con una cena a los integrantes del seleccionado sanrafaelino, y a la gente de prensa del medio. A los primeros por la brillante campaña que cumplieron en el campeonato argentino, y a la prensa por la amplia colaboración prestada en todos los actos deportivos a traves de la presente temporada.

La cena fue servida en dependencias del club Deportivo Argentino el domingo en horas de la noche. Ocupaban la cabecera de la mesa, acompañado del comisionado municipal, señor César Massini, quien a su vez ocupó la titularidad de la Liga, durante 25 años en forma ininterrumpida. También se notaba la presencia de numerosos presidentes de clubes, consejeros, integrantes del tribunal de penas y personal administrativo del ente rector del fútbol lugareño.

Asistieron la totalidad de los jugadores del seleccionado y cuerpo técnico, y por los distintos medios de prensa lo hicieron el señor Manuel Buth por "El Comercio", Vicente Chumilla, interventor de LV 4; Enrique Lara, por diario "Mendoza"; Arnoldo Avena, César Robles, Edmundo Homan y Elías Ginsbur por "Cosmodeportes", y Amaury Francese y Dardo Alberto Tusi por los diarios LOS ANDES y "El Andino".

La cena que se cumplió en un ambiente de grata camaradería, culminó con una serie de discursos. En primer término habló el señor Delpozzi, quien destacó el eficiente apoyo de la prensa oral y escrita en el año del fútbol sanrafaelino. Tuvo elogiosos conceptos para los integrantes y cuerpo técnico del seleccionado, clasificado representante provincial en las finales del campeonato argentino. Luego se explayó para destacar la amplia colaboración que encontró en su gestión, por parte del consejo de la Liga, tribunal de penas y personal de distintas ramas que se desempeñan en la entidad de calle Bombal. Señaló concluyendo sus palabras, que el éxito alcanzado este año, era parte de todos, ya que cada uno en su función había contribuido para ello. Para la afición deportiva tuvo expresivas felicitaciones.

Posteriormente habló el doctor Mario Italo Abbona, quien destacó la notoriedad que había alcanzado el fútbol de San Rafael, y el importante papel que cumplió la prensa. Carlos Rodríguez, capitán de la selección, con emotivas palabras agradeció a los presentes y directivos del fútbol sanrafaelino, los elogios que se han vertido para el equipo, y también por las múltiples atenciones de las que habían sido objeto. Destacó la labor del cuerpo técnico, integrado por Alfonso Pastor, Jorge Julio y Eleazar Tercilla. Posteriormente hablaron estas tres personas, quienes destacaron la seriedad con que se había encarado el torneo. Y citaron que para el triunfo, se contó con la más amplia colaboración de los jugadores y de todos los sectores.

Finalmente habló el señor César Masini, ex presidente de la Liga, que ya es historia dentro del fútbol sanrafaelino. Tuvo palabras de elogios para las actuales autoridades de la Liga, y puntualizó que con gran satisfacción veía triunfar al fútbol departamental. Puso énfasis al decir de la evolución que se viene notando, diciendo "esto es maravilloso. Las canchas se nutren de público, hay cánticos, estribillos y clima de fiesta. Antes, recuerdo, era muy difícil ver esto. Todo señala que la buena organización conque se viene trabajando, está dando sus frutos y por ende muchas satisfacciones.

Cerrando los discursos, habló el periodista Armando Grillo que tiene a su cargo la secretaría de prensa de la Liga. Tuvo elogiosos conceptos para el seleccionado y agradeció la colaboración de la prensa, para con la Liga, y destacó los múltiples problemas que se le plantean a los medios de difusión para estar presentes en cuanto acto deportivo existe. Ello tiene un precio caro, enfatizó, y hoy queremos testimoniar nuestro agradecimiento, reuniendo a toda esta gente que trabaja para levantar el fútbol sanrafaelino".

"Pepe" Tébez campeón y figura

BOGOTA, 22 (UPI). — Cinco jugadores argentinos que integran la nómina del Independiente Santa Fe, de Bogotá, campeón de fútbol profesional colombiano de este año, fueron señalados por la crítica como piezas vitales en el engranaje del equipo.

Los jugadores argentinos integrantes de la nómina titular que obtuvo ayer el título, son los siguientes: Luis Gerónimo López, arquero; el zaguero Luis Recúpero; los volantes José Antonio Tébez y Juan Carlos Sarnari, y el delantero Carlos Alberto Pandolfi.

Colón y Unión dejaron diez jugadores libres

SANTA FE, 22. (Télam). — Cinco jugadores del equipo de Colón y otro tanto de Unión de Santa Fe, fueron dejados en libertad de acción por las correspondientes comisiones directivas. Colón contrató al preparador físico Horacio Daguerre.

La entidad "Sabalera" indicó que fueron dejados en libertad de acción los jugadores Camilo Aguilar, Roberto López, Jorge González, José Salinas y Tomás Vicente Rossi.

Se incorporó el preparador físico Horacio Daguerre, quien acompañará a José Yudica en el comando del fútbol profesional durante la temporada 1976.

Daguerre es hermano de Jorge Daguerre, quien actuó como preparador físico en la Selección Argentina, River Plate e Independiente, prosiguiendo ahora su carrera profesional en México.

El nuevo preparador físico de Colón trabajó durante 3 años en el Deportivo Cali, juntamente con Vladislao Cap, para pasar luego al Nacional de Medellín.

En su regreso al país actuó dos meses en Los Andes con Curti, para remplazar luego a Roberto Pizarotti, en Huracán, donde trabajó con Delem hasta la terminación del último certamen Nacional.

Por su parte las autoridades de Unión consignaron que fueron dejados en libertad de acción los jugadores José Burtovoy, Luis Fredes, Antonio Sacconi, Carlos Herrera y Antonio Coll.

Finalmente destacaron que no serán adoptadas "las opciones por Pablo Succarini y Luciano Figueroa".

Pedal aclaró sobre un partido no jugado

SAN RAFAEL. — Roberto Porta, presidente de Pedal, y Jorge Julio, director técnico del primer equipo "Tricolor" dieron a conocer en declaraciones exclusivas para LOS ANDES los motivos que llevaron a la no presentación de Pedal, frente a La Central de Rivadavia.

Porta, señaló que el miércoles se comunicó telefónicamente a la Liga Mendocina de Fútbol, —señor Quiroga— que Pedal no podía cumplir su compromiso frente a La Central de Rivadavia, el pasado domingo, por carecer de jugadores para formar el equipo. Apuntó seguidamente que el viernes en horas de la noche, el presidente de la Liga Sanrafaelina de Fútbol, señor Carlos Alberto Delpozzi, había impuesto de la medida adoptada por Pedal, y que además, solicitaba se contemplara la posibilidad de postergar ese encuentro para esta semana. Indicaron que de allí no tuvieron más noticia, y eso les hizo presumir que la gestión había encontrado eco favorable. Pero señaló que le causó sorpresa que el domingo, la prensa indicara que ese cotejo estaba programado, nos sentimos molestos por ello, ya que por ética deportiva, se nos debió haber comunicado con la debida antelación.

Pero es más, acotó Porta, cuando se estableció cómo debía jugarse este Provincial, se dejó bien sentado de que los partidos de este torneo, iban a estar sujetos dando prioridad a los que organice la Liga local —en este caso la Sanrafaelina— pero parecen haberse olvidado de ello.

Posteriormente Jorge Julio, tomó la palabra señalando: "El caso es muy curioso, yo personalmente hablé telefónicamente con la Liga Mendocina el miércoles, avisando que no podíamos presentarnos y di los motivos. Pero para conocimiento público voy a decir lo siguiente".

"Nosotros el domingo teníamos un partido por demás importante, frente a Villa Atuel, y si ganábamos o empatábamos íbamos a discutir en finales, frente a Huracán quién representaría a San Rafael en el próximo Regional. En tan difícil e importante partido tuve que incluir a ocho jugadores de las divisiones inferiores porque no tenía otra cosa a qué recurrir. ¿Cómo puedo presentar de esa forma otro equipo en el Provincial?. ¿Con qué jugadores?. ¿De la sexta?. Entiendo que de haber hecho eso sería una vergüenza. Nosotros sabíamos de la importancia del partido frente a La Central, no queríamos regalar los puntos, y menos perjudicar a Independiente Rivadavia. Ello nos llevó a que pidiéramos otra fecha, pero parece que no se nos escuchó, y al fin quedamos muy mal. Pedimos disculpas a todos. Nosotros teníamos la más buena intención de ofrecer un buen espectáculo frente a La Central, con un equipo que tuviera posibilidades de ganar, o al menos hacer un papel decoroso. Pero, repito, no se nos escuchó. Tampoco comprendo cómo la Liga Mendocina programó el partido entre Huracán y Social Tupungato, en San Rafael, en cancha de Huracán, donde esa tarde y a la misma hora, 18.30, los "Auriazules" debían jugar frente a San Luis. Debió consultarse a la Liga qué programa de partidos tenía acá en San Rafael, y después programar ellos. Bien se sabe que los partidos por el torneo local tienen prioridad, según se dejó debidamente sentado, antes de largarse este Provincial.

"Por eso es que queremos dejar bien en claro nuestra postura. Creo que hicimos lo correcto, pedir nueva fecha. Y a toda la afición, le pedimos disculpas, pero hemos actuado con honestidad y ética. No se nos escuchó nuestro pedido, hicimos lo que podíamos hacer. Lamentablemente hemos quedado mal, pero aclaro, no por culpa nuestra. Creo que está faltando la debida organización".

Argüello venció por K.O. al mexicano Montana

MANAGUA, 22. (UPI). — Alexis Argüello, campeón mundial de peso pluma reconocido por la Asociación Mundial de Boxeo (AMB), noqueó en tres asaltos al mexicano Saúl Montana en el estadio Polideportivo Espana, con un gancho de izquierda al mentón que lo envió a la lona por la cuenta definitiva en una pelea pactada a diez rounds en que no estaba en disputa el título.

Argüello comenzó anoche su ataque en forma desplazada, tratando desde el comienzo del combate poner fin al mismo a la mayor brevedad posible. Pero se encontró con un adversario dispuesto a no terminar mal parado. Así, con guardia cerrada, Montana trataba de contrarrestar al titular pluma.

En el primer asalto, el mexicano sufrió cortaduras en el labio superior. Un ataque de izquierdas y derechas por Argüello al final del round lo puso en muy malas condiciones.

En el segundo asalto, la carga del campeón fue aun más dura. Con fuertes derechazos al estómago, y rápidos y duros ganchos de izquierda, Montana cayó dos veces a la lona por la cuenta de protección. Y en el tercero, al minuto y cuarenta segundos, una combinación de izquierda y derecha llevó al mexicano a la lona por la cuenta definitiva.

Al finalizar el combate, Montana dijo que la pegada de Alexis era mortal y que se había mantenido en pie solo por la valentía de los peleadores mexicanos, "que sabemos morir en la raya y mantenernos verticales hasta perder el conocimiento".

En otro combate semi-estelar a diez asaltos, el peso pluma Francisco Coronado, derrotó por la vía del sueño al mexicano Jorge Altamirano en el segundo round, cuando le conectó un tremendo recto de derecha a la mandíbula.

Rosario y Río de la Plata en N. O. Boys

BUENOS AIRES, 22. (Télam). — El comité ejecutivo de la AFA fijó esta noche las canchas, para los encuentros de la séptima fecha de la ronda final del campeonato Nacional de fútbol "Presidente de la Nación teniente general Juan Domingo Perón", a disputarse el domingo, a las 20.30.

El cotejo Rosario Central vs. River Plate, se jugará en cancha de Newell's Old Boys, San Lorenzo vs. Gimnasia y Esgrima (Jujuy), en Huracán Estudiantes de La Plata y Temperley, en Rácing, y Talleres (Córdoba) y Atlético de Tucumán, en Belgrano de Córdoba.

Automovilismo

Mayorga y Alcuaz se impusieron en Uruguay

MONTEVIDEO, 22. - Télam - Latín) — El binomio argentino Mayorga-Alcuaz ganó anoche de punta a punta la competencia automovilística en circuito "6 Horas Ancap", disputada en el autódromo "Víctor Borras Fabino" del balneario El Pinar, veinte kilómetros al este de aquí.

Francisco Mayorga y Francisco Alcuaz, al volante de un Peugeot 504, completaron 205 vueltas al circuito de tres mil metros, estableciendo un promedio de 102,497 kph.

Los pilotos argentinos también marcaron el mejor promedio de vuelta, en la segunda ronda, con un tiempo de 1' 41" 1|10 desplazándose a una velocidad de 106.790 kph. sobre la pista pavimentada.

Mayorga - Alcuaz tomaron la punta desde que comenzó la carrera, practicamente al anochecer y se mantuvieron en la vanguardia hasta el final de la competencia, próximo a medianoche.

Los ganadores, que militan en la categoría principal "B" para coches de 1301 cc. a 2.000 cc. fueron permanentemente hostigados por el dúo que integraron los uruguayos Federico West y Luis Etchegoyen, que finalizaron segundos con 203 vueltas tras seis horas de carrera. Condujeron una máquina Ford Escort.

En la categoría "A" los hermanos Rodolfo y Alberto Branda, de Uruguay, tripulando un Fiat 128 se ungieron ganadores completando 204 vueltas al circuito de El Pinar.

Marcaron un promedio de 101,588 kph seguidos por Enrique Breard (Argentina) y Fernando Parrado (Uruguay) también con Fiat 128 que culminaron con una vuelta menos.

La carrera tuvo un trámite normal, sin que se registraran accidentes. Numeroso público siguió sus alternativas y premió con una sostenida ovación a los ganadores de la prueba que cerró el calendario oficial de automovilismo uruguayo de competición.

Daniel González en Mar del Plata

MAR DEL PLATA, 22 (Télam). — El sábado próximo se presentará en el ring levantado en la sede de "Expomar", en el puerto local, el mediano santafesino Daniel González, enfrentando al pegador marplatense "Kid Tosto".

El sparring del campeón mundial Carlos Monzón ya tiene apuntada una victoria sobre el púgil local por la vía rápida.

El combate quedaría confirmado en las próximas horas, según se anticipó.

El Copersucar-Fittipaldi

SAO PAULO (Brasil), **22.** (UPI). — La maquina Copersucar - Fittipaldi (FD004), un nuevo auto brasileño de Fórmula Uno que está siendo probado en el circuito Interlagos aquí, estuvo hoy a sólo dos segundos del récord de la pista, informaron hoy directivos de Copersucar.

El volante brasileño Emerson Fittipaldi, que abandonó el equipo McLaren para manejar la máquina brasileña en la serie de Fórmula Uno de 1976, dio una vuelta ayer a la pista de Interlagos en 2 minutos, 36 segundos, dos segundos por debajo de la marca de 2'34"6, establecida por el francés Jean Pierre Jarier, al volante de un Uop Shadow en el grand prix de 1975.

San Telmo campeón

Festejos interminables en la Isla Maciel

BUENOS AIRES, 22. (Télam). — San Telmo acaba de incorporarse a la máxima categoría del fútbol nacional. Al margen de la satisfacción desde el punto de vista meramente deportivo, el acontecimiento ha terminado por revolucionar un barrio que, por su colorido, es una ínsula de arte, bohemia y lirismo en el corazón de Buenos Aires.

A nadie extrañe ver en los más coquetos departamentos, pero también en los conventillos, pensiones y arrugados edificios de ladrillos seculares, la bandera azul y pastel de la vieja institución. Anoche y hoy, en la sede del club, los festejos seguían sin miras de parar, resurgidos entre brumosas lejanías del tiempo, reaparecieron los negros candomberos que le dieran lustre, peligro y ritmo a las calles de adoquín y farol. También se suman los feriantes del antiguo mercado, en cuyos camiones —ayer— viajó la hinchada bizarra y sorprendentemente numerosa para alentar a sus nacientes astros. Hubo corte de tránsito en la calle Perú, para que los bullangueros grupos pudieran soltar su contagiosa euforia.

Y cosa curiosa: la hinchada de Boca Juniors, tomando el triunfo como cosa propia, se sumó a los festejos, con la certeza de ejercer una tutoria tradicional. De modo que fue un jugador "Xeneixe" —el propio Mouzo— quien encabezó la caravana triunfal de la alegría pero detrás de la euforia desatada, ya asoman algunos puntos de preocupación. Por ejemplo, se dice que el pequeño y Morrudo Coronel, uno de los artífices del 2 a 0 sobre Platense, estaría con un pie en Rácing, institución que estaría lista para pagar por sus buenos oficios un platal y tres jugadores. Otro inconveniente es el escaso número de asociados cotizantes, hecho que ha desencadenado una campaña de afiliación tan intensa, que se asegura que hasta los vigilantes del barrio están suscribiendo las fichas.

La nueva jerarquía impone grandes responsabilidades: mejoramiento de las instalaciones en la sede social, adopción de normas estrictas de profesionalismo para el plantel compromisos económicos que derivan de las previsibles grandes recaudaciones que se esperan.

Un detalle simpático de las horas de victoria que exaltan los espíritus fue el agasajo a 70 pibes del Patronato de la Infancia. Todos ellos fueron invitados especiales en el partido con Platense y tuvieron el privilegio de conversar con los jugadores, después de dar innumeras vueltas a la manzana en un poderoso camión de una empresa de mudanzas, cedido "ad honorem".

San Telmo, a ojos vistas, tiene "carisma" y encanto. Su fútbol asume el compromiso de verter fantasía y gracia. Pierda o gane, deberá sugerir el despreocupado desenfado de las barras que polemizan en las esquinas, de los curdas que todavía se aferran a barras de estaño y la pebetas que parecen divas. Por de pronto, en territorio estrictamente futbolístico, hay broncas: bronca con el juez Parenti, que les anuló un gol perfectamente logrado, que, según decires, le tiene inquina a San Telmo; bronca con el perro negro que alguien soltó en la cancha y se dedicó a perseguir a Saravi con aviesas intenciones. Y bronca, finalmente, con los que revendían banderines y gorritos a precios antojadizos: entre 3 y 8 mil pesos viejos, según la cara y la exaltación del hincha. Con esos elementos, el fuego sagrado del "fana" va a arder en San Telmo inextinguiblemente en 1976.

Ciclismo de menores

Se realizó en el prado Español, las pruebas ciclísticas para menores, que organizaron los delegados de la Asociación Ciclística Mendocina.

Veteranos: Jorge Rubilar, se impuso en 35 vueltas a 8 corredores, en 55m. 55s.; 2º) Alfredo Vázquez; 3º) Pedro Celada; 4º) Alejo Llanos y 5º) Orlando Alcaráz.

Quinta y sexta categoría: Jorge Previlley, fue el ganador sobre 12 corredores, empleando 49m. 05s.; 2º) Roberto Escalante; 3º) Alberto Medina; 4º) Jorge Coria y 5º) Manuel Martínez.

Séptima y octava categoría: Volvió a imponerse Francisco Garufi sobre 12 corredores en 20 vueltas al circuito, en 47m. 10s.; 2º) Orlando Díaz; 3º) Miguel Pennesi; 4º) Francisco Federicci y 5º) Mario Más.

Novena y décima categoría: En 8 vueltas al circuito, con 9 corredores, venció Edgardo Navarro; 2º) Juan Caballero; 3º) Hugo Valhiña; 4º) Luis Fernández y 5º) Rubén Perea.

Menores de 10 y 11 años: Mario Bustos se impuso a 12 corredores y 4 vueltas al circuito en 21m. 11s.; 2º) Fidel Avila; 3º) Juan Carlos Bustos; 4º) Carlos Accordino y 5º) Sergio Hidalgo.

Menores de 8 y 9 años: Siete fueron los pedalistas que cumplieron 2 vueltas al circuito, siendo el ganador Reinaldo Javier Roques, en 5m. 20s.; 2º) Ariel Vizagirre; 3º) José Manrique; 4º) Gustavo Bendelé y 5º) Sergio Prado.

Menores infantiles de 6 y 7 años: Alberto Alonso fue el vencedor sobre 4 corredores en una vuelta al circuito, en 2m. 32s.; 2º) Omar Navarro; 3º) Fabio Carrivale y 4º) Carlos Díaz.

EN
SANTA ROSA
AGENCIA DIARIOS
LOS ANDES
EL ANDINO
RECEPCION DE AVISOS
VILLA: CALLE Sta. ROSA Nº 5 - TEL. 27
LAS CATITAS: RUTA NACIONAL 7 S/N. - TEL. 27
LA DORMIDA: CALLE BOUDOU S/N. - TEL. 15

CENTRO DE ALMACENEROS MINORISTAS Y ANEXOS DE MENDOZA
Entidad adherida a Federación Argentina de Centros de Almaceneros
34a. RIFA ANUAL
ENTREGA DE PREMIOS

Instante en que el Presidente de la Entidad, señor José Taha, hace entrega del 3er. Premio de la 34ª Rifa Anual —una camioneta Ford Falcon "Ranchero" modelo 1975 y $ 10.000 en efectivo (Libreta Caja de Ahorro del Banco de Previsión Social— al señor CARLOS SALOMON, domiciliado en La Consulta, San Carlos, Mendoza, agraciado con tal premio en virtud de ser poseedor del boleto número 35156. Presenciaron controlando el acto la Escribana Nacional, Sra. Hilda Quevedo de Yanelli y por el Patronato de Liberados de la Provincia, el señor Guillermo Correas Civit. Aún no han aparecido los poseedores de los números 05949 (1º Premio) y 04818 (2º Premio)

Concesión Nº 47/Dto. 8º
Tarifa Reducida
Concesión Nº 228
Franqueo a Pagar
COR. ARGE. Mend.

LOS ANDES

MENDOZA — Martes 23 de Diciembre de 1975

Año XCIV — Núm. 31.137

Hoy, fin de temporada con

Pérez, González, Agüero, Escalante, García y Olea

Fin de la temporada pugilística profesional 1975. Esta noche y como cierre también de los festivales ofrecidos por el Luna Park en homenaje a Leonardo Paludi por sus 12 años como promotor de boxeo, habrá un cuádruple festival en el estadio de Mitre 1771, ciudad. La reunión constará de tres combates entre profesionales y un preliminar de aficionados.

La programación comenzará con el enfrentamiento entre los medio medianos Alberto Rosales (Firpo) y Héctor Navarro (Locche). Posteriormente y en la primera pelea entre rentados, se medirán a diez asaltos los livianos júniors Enrique Agüero y el cordobés Angel Olea. Este pugilista viene de empatar con Miguel Maldonado, recio pegador vencedor del campeón "Perico" Agüero.

Después, en la categoría mediano, estará una pelea de jerarquía y que puede resultar espectacular. Y es la que no se pudo llevar a cabo el viernes último entre Manuel González y Yanni García. El mendocino viene cumpliendo una campaña ascendente y con muchas condiciones. Se mantiene invicto y su serie de triunfos por la vía rápida le han dado seguridad y mentalidad ganadora. Es un hombre con proyección de futuro. Mientras que su rival, García, es un experimentado pugilista que a través de su campaña ha tenido notorios altibajos. Así como ha vencido a principales figuras ha sufrido derrotas con hombres de escasa notoriedad. No obstante en los últimos tiempos, ha demostrado muy buen nivel ya que sus últimas cuatro peleas las ganó por K.O.

En la pelea de fondo estará el plato fuerte de la noche. A diez vueltas también se enfrentarán los moscas Raúl "Nico" Pérez y Carlos Escalante. El mendocino viene en plena carrera ascendente y sus últimas presentaciones han sido del agrado del público. Su particular estilo encuentra eco en la tribuna. Escalante, púgil de Misiones, ocupa el segundo lugar en el ranking nacional. Es vencedor en Bariloche y empató en Buenos Aires con Martín Vargas, el chileno que se encuentra quinto en el ranking mundial de los moscas.

El festival de esta noche en la Asociación Mendocina de Box se iniciará a las 22 y regirán estos precios: ring side, 300 pesos; palco, 200 pesos; platea, 150 pesos; general, 70 pesos; damas, menores y conscriptos, 30 pesos.

Raúl "Nico" Pérez, enfrentará a C. Escalante.

Manuel González, invicto, frente a Yanni García.

Enrique Agüero ante el cordobés Angel Olea.

Festival de automovilismo el domingo 28

El domingo próximo, a partir de las 16, se desarrollará un festival automovilístico en el autódromo de Los Barrancos. La organiza la Asociación Mendocina de Automovilismo y se competirá en [illegible] cafeteras especial, especial en sus [illegible]ses y turismo de [illegible]a cuyano. Las [illegible]iones se reciben [illegible]laneda 456 (A.M. [illegible]a 9 de Julio 1189 (Frad-Zona 8) de

El certamen de fútbol obtuvo la Caja Forense

El campeonato de fútbol "Aniversario", que organizó la Caja Forense, finalizó con el triunfo del equipo de la entidad organizadora. El elenco de la Caja Forense, se clasificó campeón invicto y el plantel ganador se integró con Carlos Peralta, Rodolfo Taboada, Victorio Berzio, Ramón Pereyra, Jorge Oliveri, Santos Parisi, Juan Carlos Pedroza, Arturo Faccin, Osvaldo de la Reta, Plácido Lamia y Daniel de la Reta. El subcampeón fue COINARA, que integró su plantel con F. Cain, R. Andreucetti, R. Foix, A. Garay, R. Menegazzo, J. C. Vega P. Reitano, H. Vega, E. Politino R. Miconi y R. Malarczuk. Finalmente,

Novedades del fútbol

El domingo harán la final del Provincial

La Liga Mendocina de Fútbol, informó que la final del primer campeonato Provincial se jugará el próximo domingo. Los equipos que se medirán por el título de campeón son Independiente Rivadavia y La Central, de Rivadavia.

Trascendió en forma extraoficial, que cada club ofrecería un escenario para disputar el encuentro, tras lo cual el consejo organizador decidirá en definitiva la cancha y el horario para jugarse el partido.

Panorama "Azul"

Después de la finalización del campeonato Provincial, tras ese examen experimental que fue esa competencia, los clubes de la Liga Mendocina de Fútbol que actuaron, utilizaron ese torneo para probar con anticipación algunos jugadores con vistas a la temporada de 1976.

Independiente Rivadavia, finalista del Provincial, llevó como refuerzos a los volantes Marcelo Fredes y Mario Salvador Rodríguez, y a los atacantes Juan Carlos Guerrero y Ramón Federico López.

Individualmente, los "azules" tienen opción hasta el 31 del corriente para decidir sus contrataciones, excepto con López cuyo convenio ya fue rescindido. Con los otros jugadores la comisión directiva aún no decidió nada hasta tanto no reciba el informe del cuerpo técnico que trabajó en el campeonato Provincial. En ese informe se aconsejará la compra o no de Fredes, Rodríguez y Guerrero.

Oficialmente se nos informó que Independiente Rivadavia piensa iniciar la actividad de la pretemporada entre el 7 y 10 de enero próximo. Antes de fijarse la fecha, deberá estar contratado el nuevo director técnico. Además se contará con el retorno de Juan Carlos Millán, Julio Zárate, Amilcar Velázquez, Humberto Díaz y Eduardo Alvaro, los jugadores de la entidad que estuvieron cedidos a préstamo a otros clubes en 1975.

El técnico

Una noticia difundida en diarios metropolitanos, decía que el técnico Antonio D'Accorso había renovado el contrato con Quilmes para 1976 y 1977. No obstante esa información, en Independiente Rivadavia se nos dijo que por contactos realizados con ese profesional, se supo que aún no firmó renovación de contrato con Quilmes y que mantenía la palabra de contestarle definitivamente a los "Azules" entre el viernes y sábado próximos, si aceptaba dirigir al plantel superior del parque.

Si Antonio D'Accorso contesta negativamente, para esos días viajarían a Buenos Aires directivos de Independiente para ponerse en contacto con Salvador Marzolini, a efectos de que los oriente para encontrar un profesional capacitado y de jerarquía para conducir al plantel "Azul".

Los "Albirrojos"

En San Martín, donde se aguardan las elecciones de donde surgirá un nuevo presidente, nada está confirmado respecto a los jugadores que podrían concertarse. Extraoficialmente, se sabe que habría interés en el defensor Hugo Bayón por su actuación convincente en el torneo Provincial.

En lo relativo al director técnico, trascendió que habría interés en contratar nuevamente al señor Jorge Julio, pese a que éste ya tiene cierto compromiso con Pedal de San Rafael para continuar dirigiendo a ese plantel.

Agrupación "Azul"

Hoy, a partir de las 21, se realizará una cena de camaradería en Chacras de Coria organizada por los miembros de la "Agrupación Unión Azul Renovadora". En esa reunión, se hará una evaluación de lo actuado en 1975, como asimismo los proyectos que existen.

Asambleas

Para el próximo domingo, desde las 9, está anunciada la asamblea general ordinaria en Independiente Rivadavia. Los puntos más importantes a tratarse, son la memoria y balance al 31 de octubre de 1975 y la fijación de cuotas a socios vitalicios especiales para obras.

En Atlético Palmira también habrá asamblea el domingo venidero. Se hará desde las 10 y el orden del día tiene en su séptimo punto la elección y renovación de la comisión directiva por los periodos 1976 y 1977.

Por su parte Atlético Argentino anunció una asamblea general extraordinaria para el 4 de enero próximo, en la cual se considerará la reforma total de los estatutos y una cuota extraordinaria a fijarse.

Hoy, reunión del ciclismo

La Asociación Ciclista Mendocina informó que ha dispuesto adelantar para hoy, a las 21, la habitual reunión semanal del consejo directivo.

El básquetbol de primera "A" continuará hoy

El campeonato oficial de primera y reserva "A" de básquetbol continuará jugándose hoy. Los partidos serán los siguientes: Andes Talleres vs. Guillermo Cano; Israelita Macabi vs. Anzorena; Atenas vs. Agua y Energía; San José vs. Regatas; y Villa Hipódromo vs. U.N.C., a las 20.45 y 21.45, en reserva y primera, respectivamente; y General San Martín vs. Rivadavia, a las 21 y 22, respectivamente.

GUIA DEPORTIVA

Básquetbol

El campeonato oficial de primera división de básquetbol femenino continuará hoy. El programa de partidos es el siguiente: Obras Sanitarias vs. Andes Talleres y Murialdo vs. General San Martín, desde las 22. Previamente, a partir de las 20.45, actuarán de preliminar las cadetes.

—Esta noche, desde las 21, en la cancha de Olimpia se jugará la primera final del torneo oficial de cadetes de primera "B". Se medirán Mendoza de Regatas vs. Pedro Molina.

—La Municipalidad de Maipú, a través del Departamento de Deportes y Recreación, informó que comenzaron las actividades de verano Vacaciones Felices en básquetbol. La actividad se cumplirá para niños, jóvenes y adultos en los centros Urquiza, Municipal de Deportes y Rodeo del Medio (Parque Ortega).

—Hoy, a partir de las 20.45, habrá una reunión del básquetbol masculino. En la Asociación Mendocina de Básquetbol, se tratarán importantes temas vinculados al inminente comienzo del torneo oficial de primera división "C".

Fútbol

El acto en el cual se procederá a entregar los premios del torneo administrativo de fútbol, se realizará esta noche a partir de las 22, en el club Gimnasia y Esgrima. En principio se iba a realizar el lunes a la noche, pero a consecuencia del anunciado paro de actividades, el consejo de fútbol de la administración pública resolvió diferirlo para hoy.

—El campeonato de fútbol "Amistad" continuó con su segunda fecha. Los resultados registrados fueron los siguientes: Hospital Gailhac 2, Estación San Juan 2; Farmacia La Franco 1, Hospital Lagomaggiore 2; Sanidad 4, Fordal 3 y Nihuil 2, Canal Nueve 1.

Universitarias

El sábado próximo, desde las 19, la Universidad Nacional de Cuyo realizará una reunión en la cual procederá a entregar distinciones a los deportistas de su institución más destacados de la temporada, como también a los medios de difusión.

Vóleibol

Un campeonato internacional de vóleibol organizado por CEPADA se realizará desde el jueves próximo en el fortín cubierto iluminado de la escuela provincial "Avelino Maure", ubicado en el barrio bancario de Godoy Cruz. Intervendrán los equipos de UNC, Andes Talleres, Instituto Vida Sana de Chile, El Salvador de Chile, Obras Sanitarias de la Nación, Municipalidad de Maipú y Santo Tomás de Aquino.

Postergan iniciación del Metropolitano

BUENOS AIRES, 22 (Télam) — El comité ejecutivo de la AFA dispuso esta noche postergar la iniciación del campeonato Metropolitano de Fútbol, para el domingo 15 de febrero.

En un primer momento, se había fijado como fecha de comienzo el 8 de febrero. La decisión de adoptó atendiendo a pedidos de nueve clubes.

¡Gracias!
Espíritu Santo
POR LA GRACIA CONCEDIDA
J. E. S.
23|12|C|885|23|12

La solución para esta noche... y todas las noches RODICAR
*Pizza a la piedra
*Empanadas de hoja
*Lechón asado
*Pollos asado y al spiedo
LLeve a su casa la calidad y el buen gusto de:
RODICAR
San Martín 1744

El Departamento de Farmacia, cumpliendo una indicación de la Comisión de Interpretación de la Ley de Farmacia Nº 4056, comunica a los señores idóneos y auxiliares de farmacia, incluidos en el artículo 19 de la mencionada ley, y que por lo tanto hayan sido reconocidos como propietarios de sus respectivas farmacias, que deberán presentar al Departamento de Farmacia la documentación que acredite los estudios realizados.
Dicha documentación será utilizada por la Comisión para elaborar el anteproyecto de reglamentación del artículo 22 de la mencionada ley. Fíjase como último plazo para su presentación el día 29 del corriente a las 12 horas en el Departamento de Farmacia, San Martín 866, de Godoy Cruz.
Ministerio de Bienestar Social
Intervención Federal en Mendoza
23|12|F|36772|2312

Cooperadora Policial "Los Sauces"
— TUNUYAN —
Comunica que el sorteo de la Rifa que debía realizarse hoy por la Lotería de Mendoza, ha sido postergado para la segunda jugada del mes de Febrero de 1976, por la misma Lotería.
23|12|F|36889|23|12

Felices fiestas..!
ANTICIPE SUS COMPRAS Y BENEFICIESE CON NUESTRAS OFERTAS ESPECIALES
Por 27º ANIVERSARIO

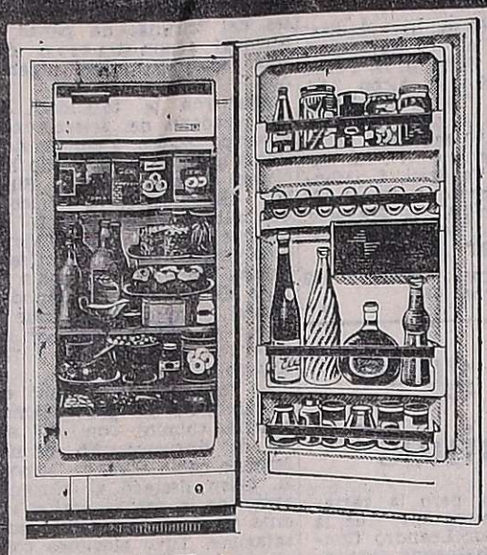

HELADERA TURENA 5 PIES
Precio contado . $ 20.350
Precio financiado $ 49.200
Costo financiero . $ 28.850
20 cuotas de ... $ 2.460
Tasa de interés directo. Mensual 7%
$ 2.460 POR MES
DESCUENTOS ESPECIALES POR PAGO AL CONTADO

VENTILADOR DE PIE ABON GARDEN MOD. 1 PALETA PLASTICA 3 VELOCIDADES 16"
Precio contado .. $ 4.752
Precio financiado . $ 6.415
Costo financiero . $ 1.663
5 cuotas de .... $ 1.283
Tasa de interés directo. Mensual 7%
$ 1.283 POR MES

● SIN ANTICIPO
● SIN CUOTAS EXTRAS
● SIN CUOTA AGUINALDO
● CUOTAS TODAS IGUALES

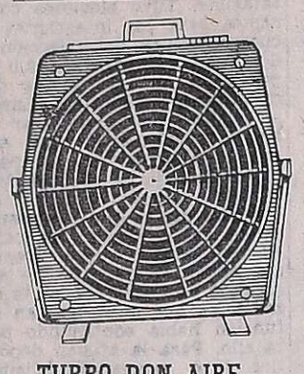

TURBO DON AIRE EL CORRENTOSO
Precio contado .. $ 4.520
Precio financiado . $ 6.075
Costo financiero . $ 1.555
5 cuotas de ..... $ 1.215
Tasa de interés directo. Mensual 7%
POR MES $ 1.215

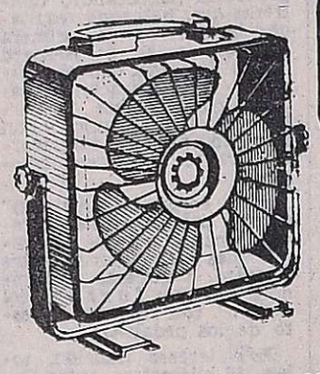

TURBO GARDEN MOD. T 16 CAJA CHAPA STANDAR
Precio contado .. $ 4.752
Precio financiado . $ 6.415
Costo financiero . $ 1.663
5 Cuotas de ..... $ 1.283
Tasa de interés directo. Mensual 7%
$ 1.283 POR MES

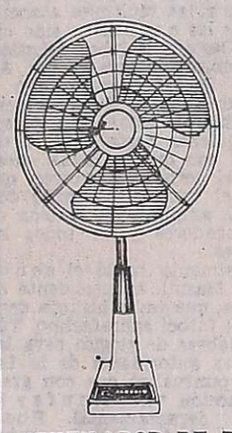

VENTILADOR DE PIE YELMO CIRCULADOR 40 Cmts.
Precio contado .. $ 4.595
Precio financiado . $ 6.210
Costo financiero . $ 1.615
5 cuotas de ..... $ 1.242
Tasa de interés directo. Mensual 7%
$ 1.242 POR MES

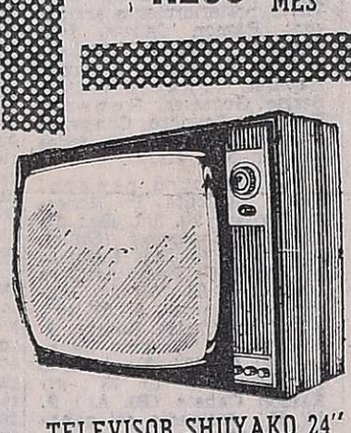

TELEVISOR SHUYAKO 24"
Precio contado . $ 19.200
Precio financiado $ 44.080
Costo financiero . $ 26.880
20 cuotas de ... $ 2.304
Tasa de interés directo. Mensual 7%
POR MES $ 2.304

ACONDICIONADOR YORK A.C.K. 3 C. 2533
Precio contado $ 42.968
Precio financiado $ 103.123
Costo financiero $ 60.155
20 cuotas de .. $ 5.156
Tasa de interés directo. Mensual 7%
POR MES $ 5.156

LAVARROPA CISNE A TURBINA
Precio contado . $ 8.154
Precio financiado $ 16.716
Costo financiero $ 8.562
15 cuotas de $ 1.115
Tasa de interés directo. Mensual 7%
POR MES $ 1.115

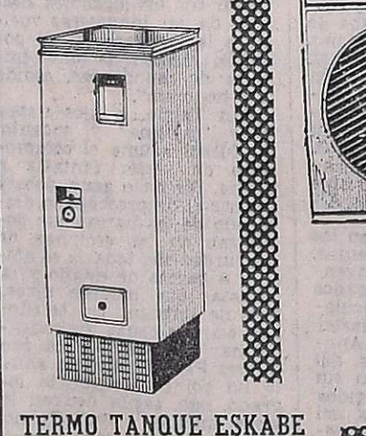

TERMO TANQUE ESKABE 75 LITROS
Precio contado . $ 16.765
Precio financiado $ 39.600
Costo financiero . $ 22.835
20 cuotas de ... $ 1.980
Tasa de interés directo. Mensual 7%
$ 1.980 POR MES

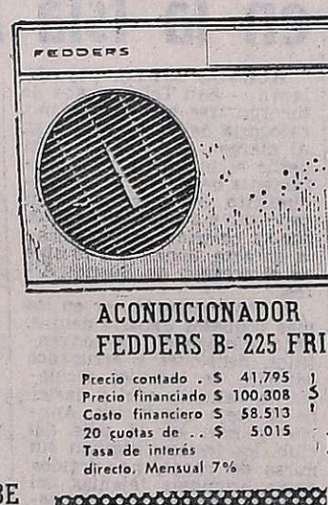

ACONDICIONADOR FEDDERS B- 225 FRIO SOLO
Precio contado . $ 41.795
Precio financiado $ 100.308
Costo financiero $ 58.513
20 cuotas de .. $ 5.015
Tasa de interés directo. Mensual 7%
$ 5.015 POR MES

COMBINADO SHUYAKO 1010
Precio contado . $ 25.200
Precio financiado $ 60.480
Costo financiero . $ 35.280
20 cuotas de ... $ 3.024
Tasa de interés directo. Mensual 7%
POR MES $ 3.024

BICICLETA AURORITA GRAN TURISMO RODADO 24
Precio contado . $ 9.781
Precio financiado $ 20.051
Costo financiero . $ 10.270
15 cuotas de ... $ 1.338
Tasa de interés directo. Mensual 7%
$ 1.338 POR MES

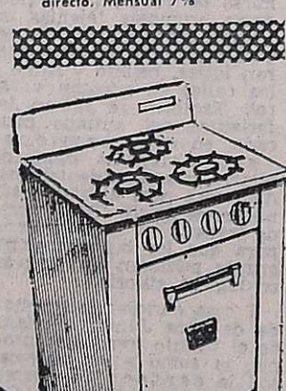

COCINA VIELMET 3 H. S/V. Y S/P.
Precio contado . $ 5.635
Precio financiado $ 11.582 50
Costo financiero . $ 5.947 50
15 cuotas de ... $ 772
Tasa de interés directo. Mensual 7%
POR MES $ 772

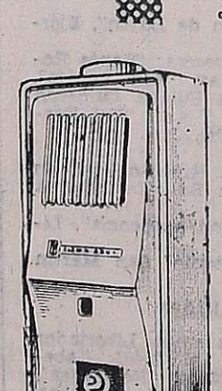

CALEFON LLAMA AZUL 13 LITROS INSTANTANEO
Precio contado . $ 10.076
Precio financiado $ 21.525
Costo financiero . $ 11.449
15 cuotas de ... $ 1.435
Tasa de interés directo. Mensual 7%
$ 1.435 POR MES

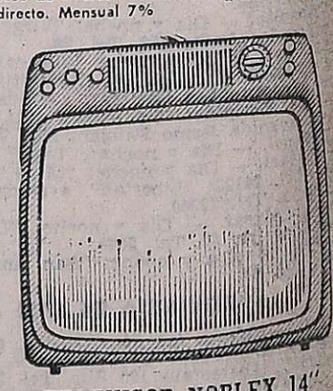

TELEVISOR NOBLEX 14"
Precio contado . $ 25.168
Precio financiado $ 60.000
Costo financiero . $ 34.832
20 cuotas de ... $ 3.000
Tasa de interés directo. Mensual 7%
$ 3.000 POR MES

GRABADORES RANSER CON RADIO MOD. G.C. 380
Precio contado . $ 15.624
Precio financiado $ 32.029
Costo financiero . $ 16.405
15 cuotas de ... $ 2.135
Tasa de interés directo. Mensual 7%
POR MES $ 2.135

REIG S.A.
La casa más popular de Mendoza
SERVICIO MECANICO ESPECIALIZADO DOMICILIO
JOSE VICENTE ZAPATA 265